



© UNICEF / Leiva



**NACIONES
UNIDAS**
EL SALVADOR



Informe Anual de Resultados

2021 

Contenido

Siglarío	1
Prólogo	2
Equipo de País de las Naciones Unidas en El Salvador	3
Capítulo 1	4
Desarrollos clave en el país y contexto regional	
Capítulo 2	7
Apoyo del Sistema de Desarrollo de las Naciones Unidas a las prioridades nacionales de desarrollo a través del Marco de Asistencia (MANUD 2016-2020)	
Panorama de los Resultados del Marco de Asistencia	8
Resultados clave del SNU en 2021	11
Área 1. Bienes y servicios	13
Área 2. Trabajo decente y medios de vida	14
Área 3. Consensos, gobernabilidad Democrática y políticas públicas	15
Área 4. Resiliencia	16
Área 5. Entornos seguros y convivencia	17
Respuesta Socioeconómica	19
Respuesta Humanitaria	21
Fortalecimiento de alianzas y financiación de la Agenda 2030	22
Alianzas para la planificación conjunta	22
Alianzas para la coordinación y ejecución de actividades	23
Alianzas para el apalancamiento financiero	24
Resultados de trabajar más y mejor juntos: coherencia, eficacia y eficiencia de las Naciones Unidas	25
Recomendaciones de la evaluación MANUD 2021 en acción	28
Visión general financiera y movilización de recursos	29
Resumen financiero acumulado	29
Resumen financiero 2021	29
Movilización de recursos	29
Capítulo 3	30
Enfoque clave del UNCT para 2022	

Siglarío

AFP	Agencias, Fondos y Programas
ACNUR	Alto Comisionado de las Naciones Unidas para los Refugiados
CEPAL	Comisión Económica para América Latina y el Caribe
FAO	Organización de las Naciones Unidas para la Alimentación y la Agricultura
FIDA	Fondo Internacional de Desarrollo Agrícola
GOES	Gobierno de El Salvador
JWP	Plan anual de trabajo (<i>Joint Work Plan, siglas en inglés</i>)
LNOB	No dejar a nadie atrás (<i>Leave No One Behind, siglas en inglés</i>)
MANUD	Marco de Asistencia de las Naciones Unidas para el Desarrollo
OACNUDH	Oficina del Alto Comisionado de las Naciones Unidas para los Derechos Humanos
OCHA	Oficina de las Naciones Unidas para la Coordinación de Asuntos Humanitarios
ODS	Objetivos de Desarrollo Sostenible
OIM	Organización Internacional para las Migraciones
OIT	Organización Internacional del Trabajo
ONUDI	Organización de las Naciones Unidas para el Desarrollo Industrial
ONU-Habitat	Programa de las Naciones Unidas para los Asentamientos Humanos
ONU Mujeres	Entidad de las Naciones Unidas para la Igualdad de Género y el Empoderamiento de las Mujeres
ONUSIDA	Programa Conjunto de las Naciones Unidas sobre el VIH SIDA
OPS/OMS	Organización Panamericana de la Salud
PNH	Panorama de Necesidades Humanitarias
PNUD	Programa de las Naciones Unidas para el Desarrollo
PNUMA	Programa de las Naciones Unidas para el Medio Ambiente
PRSE	Plan de Respuesta Socioeconómica
PRH	Plan de Respuesta Humanitario
UIT	Unión Internacional de Telecomunicaciones
UNCT	Equipo de País de las Naciones Unidas (<i>United Nations Country Team, siglas en inglés</i>)
UNDRR	Oficina de las Naciones Unidas para la Reducción de Riesgo de Desastres
UNESCO	Organización de las Naciones Unidas para la Educación, la Ciencia, y la Cultura
UNFPA	Fondo de Población de las Naciones Unidas
UNICEF	Fondo de las Naciones Unidas para la Infancia
UNODC	Oficina de las Naciones Unidas contra la Droga y el Delito
UNOPS	Oficina de las Naciones Unidas de Servicios para Proyectos
UNSDCF	Marco de Cooperación de las Naciones Unidas para el Desarrollo Sostenible (<i>United Nations Sustainable Development Cooperation Framework, siglas en inglés</i>)
WFP	Programa Mundial de Alimentos (<i>World Food Programme, siglas en inglés</i>)

Prólogo



Birgit Gerstenberg
**Coordinadora Residente de
las Naciones Unidas en
El Salvador y Belice**

El Informe anual de resultados 2021 presenta nuestros aportes conjuntos y nuestra respuesta a los desafíos colectivos para apoyar al país en el logro de sus objetivos de desarrollo y en la transformación de la calidad de vida de los salvadoreños.

Estos resultados se han producido en un año en que la respuesta a la pandemia por COVID-19 continuó siendo una prioridad para el país y para las Naciones Unidas. Nuestra acción fue encaminada, por ello, a apoyar la recuperación de sus efectos múltiples y profundos en la sociedad. En ese sentido, nuestros programas fueron dirigidos a asegurar la continuidad educativa y el apoyo a los servicios de salud, fomentar la seguridad alimentaria, la productividad de la agricultura, y la adaptación al cambio climático. Asimismo, el país ha recibido vacunas mediante el mecanismo COVAX, en el que participa las Naciones Unidas, que tiene el objetivo de promover la igualdad de acceso y de oportunidades de todos los países a la vacuna contra el COVID-19 para inmunizar a su población.

Sostenemos que la recuperación de los efectos de la pandemia no es posible sin enfatizar, aún más, en la importancia de impulsar y lograr avances hacia los Objetivos de Desarrollo Sostenible (ODS), el ambicioso plan global para el bienestar de las personas, del planeta, y el logro de la paz. La Agenda de Desarrollo Sostenible 2030 sigue siendo la respuesta más integral para asegurar nuestra existencia como humanidad. Está reflejada, por eso, en el nuevo Marco de Cooperación para

el Desarrollo Sostenible de las Naciones Unidas en El Salvador para el período 2022-2026 que fue firmado con el Gobierno de El Salvador en septiembre pasado.

En 2021 hemos cerrado el anterior ciclo del Marco de Asistencia de las Naciones Unidas para el Desarrollo (MANUD) 2016-2021 y entregado al Gobierno el informe de evaluación de su ejecución. Para apoyar los esfuerzos del Gobierno de El Salvador y de los demás actores sociales en enfrentar los efectos de la pandemia, establecimos un Plan de Respuesta Socioeconómica que en 2020 y 2021 gobernó nuestro trabajo conjunto y que fue implementado con un valor de US\$57.4 millones en cinco áreas: la respuesta hacia la salud, el bienestar de las personas, la recuperación de la economía, la situación macroeconómica y la resiliencia de las comunidades.

Además, las Naciones Unidas; en conjunto con múltiples organizaciones integrantes del Equipo Humanitario de País, con el apoyo de OCHA, la Dirección General de Protección Civil y la Agencia de El Salvador para la Cooperación Internacional (ESCO), elaboraron el Panorama de Necesidades Humanitarias (HNO) y un Plan de Respuesta Humanitaria (HRP) para identificar las poblaciones en situación de mayor vulnerabilidad y atraer financiamiento para responder coordinadamente a estas necesidades humanitarias.

De acuerdo con los valores y principios de las Naciones Unidas, hemos provisto nuestra cooperación con el fin de fortalecer las capacidades del país para garantizar los derechos humanos, promover la participación y la igualdad de género y –con vistas a que nadie sea dejado atrás– la inclusión de las personas en condición de vulnerabilidad como los pueblos indígenas, las personas con discapacidad y la comunidad LGBTIQ+.

Especial atención fue dada a la acción para la eliminación de la violencia contra las mujeres y niñas a través de la Iniciativa Spotlight. En numerosos proyectos conjuntos entre las agencias, fondos y programas de las Naciones Unidas fortalecimos la participación de las mujeres y jóvenes, la acción comunitaria para la convivencia pacífica y el acceso a la justicia. Nos hemos puesto a disposición para servir como puente para el diálogo, la articulación y la coordinación de esfuerzos entre distintos actores sociales.

Vamos a construir este nuevo ciclo de cooperación estratégica con El Salvador con base en los resultados logrados en el año 2021 y los años anteriores, pero a la vez aspirando a una nueva calidad de nuestra cooperación con el país, de acuerdo con lo planteado y prometido en la reforma del sistema de las Naciones Unidas impulsado por su Secretario General.

Aprovecho la oportunidad para agradecer a todas las instancias nacionales: instituciones del Estado y organizaciones y entidades de la sociedad civil, así como actores del sector privado, por la confianza depositada en el trabajo del Sistema de las Naciones Unidas en El Salvador. Reiteramos nuestra disposición de apoyar el impulso para llevar a cabo las transformaciones necesarias en el país para encaminarlo hacia el logro de los planes de desarrollo del Gobierno de El Salvador y la Agenda 2030 del Desarrollo Sostenible.

Equipo de País de las Naciones Unidas en El Salvador



Agencias, fondos y programas firmantes del MANUD 2016-2021:

FAO, IAEA, OACNUDH, OIT, ONUDI, ONUHABITAT, ONU MUJERES, ONUSIDA, OPS/OMS, PNUD, PNUMA, UNESCO, UNFPA, UNICEF, UNODC, UNOPS, UNV, WFP

Agencias, fondos y programas firmantes del UNSDCF 2022-2026:

ACNUR, CEPAL, FAO, FIDA, OACNUDH, OCHA, OIM, OIT, ONUDI, ONUHABITAT, ONU MUJERES, ONUSIDA, OPS/OMS, PNUD, PNUMA, UIT, UNDRR, UNESCO, UNFPA, UNICEF, UNODC, UNOPS, WFP

Agencias, fondos y programas sin presencia física en El Salvador:

CEPAL, ONUHABITAT, UNESCO, UIT, UNDRR



Capítulo 1

Desarrollos clave en el país y contexto regional



© UNFPA - Walter Sotomayor

La pandemia del COVID-19 representa el mayor desafío que se ha enfrentado en los últimos tiempos. Para este 2021, segundo año marcado por la crisis sanitaria global, se destacan los principales desarrollos en el país para las esferas de salud, política electoral, seguridad, pobreza, educación, economía, entre otras.

La gestión oportuna y eficaz de la pandemia ha sido un factor clave para limitar sus costos económicos y sociales. El país tiene una de las tasas más bajas de infección y mortalidad por COVID-19¹ en la región², y al 25 de enero de 2022, contaba con el 64% de la población con esquema completo de vacunación contra esta enfermedad, el segundo porcentaje más alto en la región, y se acerca al 70% recomendado por la OMS³.

A pesar de los esfuerzos en políticas sociales y las estrategias familiares ante el impacto económico de la pandemia, en 2020 la pobreza monetaria alcanzó al 26.2%⁴ de los hogares, aumentando 3.4 puntos porcentuales en comparación a 2019⁵. Estos datos representan un retroceso de al menos tres años. Dos elementos que impidieron un mayor incremento en la pobreza monetaria fueron el crecimiento del flujo de remesas, en un 4.8% en 2020 y en más del 26.8% en 2021⁶, y las medidas adoptadas por el Gobierno de El Salvador, como la entrega de transferencias monetarias y de alimentos.

La pobreza multidimensional mantuvo su tendencia moderada a la baja. Para 2020, se registra que esta

afectó al 27.2% de los hogares, 0.9% menos que el año anterior⁷. Sin embargo, al analizar las privaciones se observa un aumento en el desempleo y la inseguridad alimentaria. Adicionalmente, se han profundizado las brechas en el acceso a la educación, principalmente inicial y secundaria, y la permanencia en el sistema educativo.

En lo relativo a los flujos migratorios, el número de detenciones de personas salvadoreñas en la frontera sur de Estados Unidos fue de 98,690 en 2021, se quintuplicó con respecto a 2020 y creció 7.2% con relación a 2019, el 16% eran personas menores de edad no acompañadas. En el Marco Integral Regional para la Protección y Soluciones (MIRPS) adoptado por el Gobierno de El Salvador en 2019, en el último año se creó dentro del Ministerio de Relaciones Exteriores (MRREE), el Viceministerio de Diáspora y Movilidad Humana, dependencia encargada de coordinar y articular políticas públicas, procesos y acciones de gestión humanitaria, reintegración y desarrollo de las poblaciones en condiciones de movilidad humana. En cuanto a los marcos normativos, El Salvador ha incluido dentro de su anteproyecto de reformas constitucionales, cambios fundamentales en materia de protección internacional, nacionalidad y apatridia.

En lo relativo al desempeño económico, para 2021 se estima que el país crezca entre 8% y 10.3% logrando una recuperación económica y sobrepasando niveles de 2019, posicionándose como el segundo país con mayor crecimiento en la región centroamericana. Este resultado se explica por el aumento de las

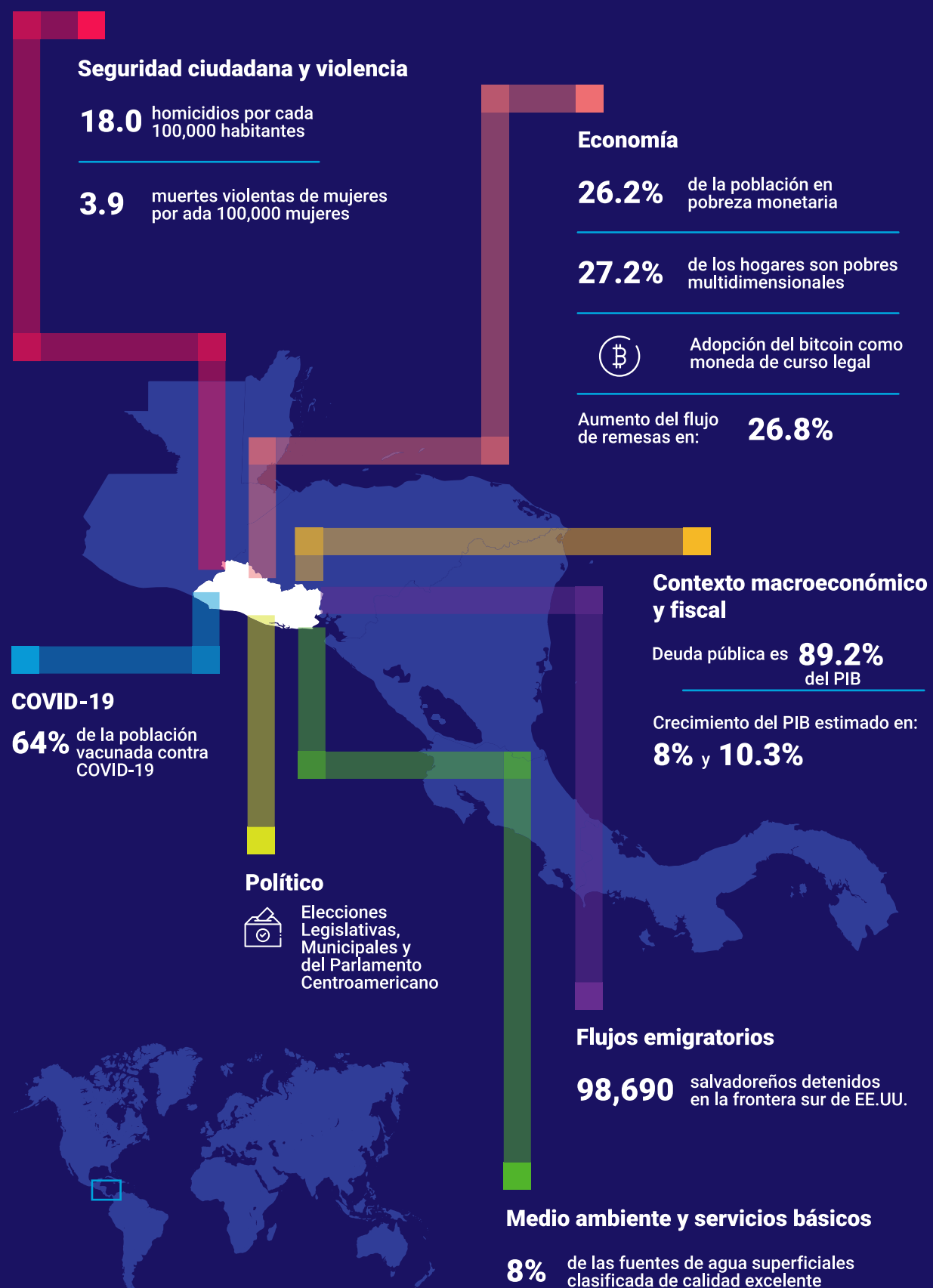

1 Según datos de la OMS, al 2 de febrero El Salvador tiene 2,083 casos confirmados por cada 100,000 habitantes y 60.25 muertes por cada 100,000 habitantes. Datos disponibles en el siguiente enlace: <https://covid19.who.int/>

2 FMI (2022). EL SALVADOR, Informe de país del FMI No. 22/20

3 CEPAL (2022). Panorama Social de América Latina 2021

4 De acuerdo a PNUD (2022) DIGESTYC, "logró realizar —aún con las condiciones adversas de la pandemia— un levantamiento parcial de datos en 2020 y obtener una representación aproximada de la muestra teórica de 55 % de la EHPM. Sin embargo, no fue posible recolectar la información en el período más crítico en términos de ingreso y ocupación en los meses de abril a julio de 2020 (DIGESTYC,2021). Si bien la EHPM no consigna variaciones importantes en el incremento de la pobreza, los resultados deben ser vistos con cautela".

5 DIGESTYC (2021). EHPM 2020.

6 BCR (2022). Estadísticas, disponibles en: <https://www.bcr.gob.sv>

7 Como se mencionó, hay que analizar los resultados con prudencia debido a las consideraciones metodológicas mencionadas en la EHPM 2020.

exportaciones y el flujo de remesas que alcanza alrededor del 24% del PIB. Sin embargo, se espera que en 2022 se regrese a la tendencia de bajo crecimiento de las dos décadas precedentes, proyectando un promedio de 2.2% en el periodo 2022-2026⁸.

Las finanzas públicas presentan importantes retos en cuanto al creciente endeudamiento y el déficit fiscal que se han agravado con la crisis por la pandemia

de COVID-19. En el 2020, la deuda nacional alcanzó un 89.2% del PIB y durante el 2021 se ha mantenido, estimándose un déficit fiscal del 5.75%⁹. Asimismo, el área de gestión de deuda fue la de mayor aumento y representa el 18% con respecto al total de presupuesto. Estos compromisos restringen las posibilidades de inversión pública en desarrollo económico y social que se convierte en un dinamizador de la inversión privada, y esta del crecimiento económico.

9 EIU (2021). Informe de país El Salvador

© ACNUR - Nicolo Filippo Rosso

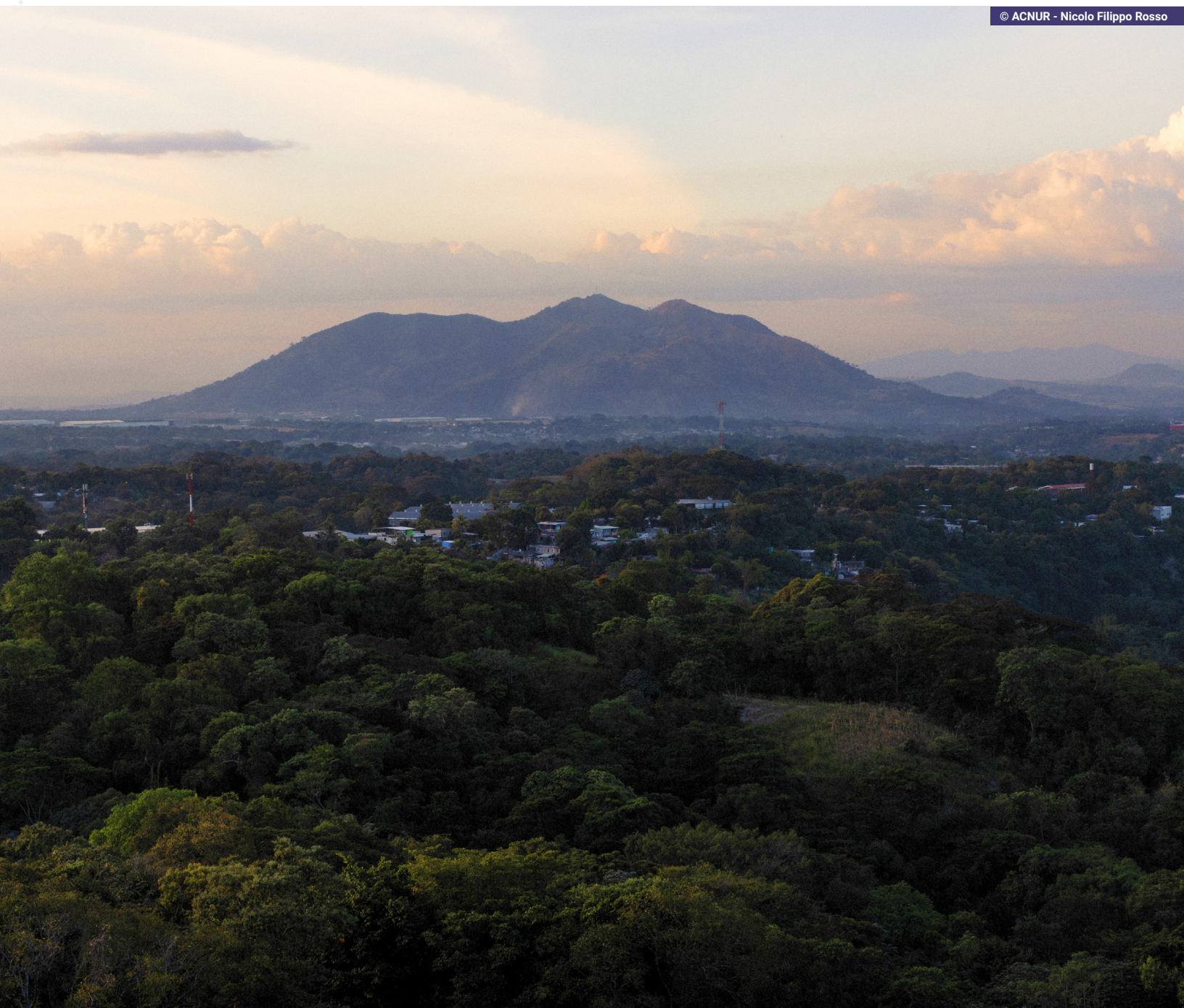

El 7 de septiembre de 2021 entró en vigor la normativa que declara al Bitcoin como moneda de curso legal. Esto representa oportunidades para la inclusión financiera de la población, así como potenciales ganancias como activo de inversión pública y privada. Sin embargo, conlleva riesgos fiscales, y posibles afectaciones en la estabilidad del sistema financiero y en el poder adquisitivo del consumidor¹⁰. Esto se ha evidenciado en el índice de riesgo país, específicamente en el Indicador de Bonos de Mercados Emergentes (EMBI, por sus siglas en inglés) que cerró el 31 de diciembre en 14.91 puntos su nivel más alto desde 2007, lo que restringe las posibilidades de endeudamiento y dificulta el acceso a financiamiento.

En la dimensión ambiental, en diciembre de 2021 el país presentó la actualización de sus Contribuciones Nacionalmente Determinadas (NDC), que plantea el compromiso nacional ante el cambio climático, en cumplimiento del histórico Acuerdo de París. Además, la Asamblea Legislativa aprobó la Ley General de Recursos Hídricos para regular el manejo del agua en El Salvador, su preservación, cuidado, protección, y administración. Sin embargo, persisten retos importantes; para 2020, el país no disponía de fuentes de agua superficiales de calidad excelente y solo el 8% se clasificó de buena calidad¹¹.

En el ámbito político electoral, el 28 de febrero de 2021 se llevaron a cabo las elecciones de 84 diputados de la Asamblea Legislativa, de los integrantes de los

Concejos Municipales de los 262 municipios y de los 20 diputados del Parlamento Centroamericano. Los resultados para el período 2021 – 2024 concedieron 61 diputados al partido Nuevas Ideas junto a la Gran Alianza Nacional (GANAN)¹² con lo que logra la representación mayoritaria en el Órgano Legislativo. Por otra parte, Nuevas Ideas alcanzó 152 alcaldías de los 262 municipios del país. En este contexto, sigue siendo clave seguir trabajando en la generación de consensos con la activa participación de la ciudadanía, actores públicos, privados y sociedad civil en torno a las soluciones propuestas para la recuperación de la economía y las demás problemáticas sociales, así como para garantizar la efectiva consecución de los derechos humanos.

Con respecto a la seguridad ciudadana, en los últimos cinco años se ha mantenido la tendencia a la baja de los homicidios. En 2021, la tasa de homicidios fue de 18.0 por cada 100,000 habitantes¹³, sin embargo, hay marcadas diferencias entre los asesinatos de hombres y mujeres. Persiste el reto de reducir y eliminar la violencia basada en género, ya que se observa un incremento de las muertes violentas de mujeres (homicidios de mujeres más feminicidios) de 3.4 por cada 100,000 mujeres en 2020 a 3.9 en 2021¹⁴.

Este panorama general de los desarrollos clave en el último año permite identificar los desafíos y oportunidades para alcanzar la Agenda 2030 y el cumplimiento de las metas establecidas en los Objetivos de Desarrollo Sostenible (ODS).

10 FMI (2022). EL SALVADOR, Informe de país del FMI No. 22/20.

11 MARN (2021). Informe de la calidad de agua de los ríos de El Salvador. Año 2020. Ministerio de Medio Ambiente y Recursos Naturales. <https://cidoc.marn.gob.sv/documentos/informe-de-calidad-de-agua-de-los-rios-de-el-salvador-ano-2020/>

12 Tribunal Supremo Electoral. (2021). Escrutinio final. Disponible en: <https://www.tse.gob.sv/2021/escrutinio-final/asamblea/nacional>

13 PNUD a través de Infosegura con datos de la Mesa Técnica de Homologación de Muertes Violentas, PNC y DIGESTYC (2010-2021)

14 ONU Mujeres. Elaboración propia con información de la Mesa Tripartita de Homologación de Homicidios y Feminicidios para cada año. MJSP/FGR/IML y Estimaciones y Proyecciones Nacionales de Población 2021. DIGESTYC

Capítulo 2

Apoyo del Sistema de Desarrollo de las Naciones Unidas a las prioridades nacionales de desarrollo a través del Marco de Asistencia

(MANUD 2016-2021)



© FAO - Javier Orellana

Panorama de los resultados del Marco de Asistencia

El año pasado, el Equipo de País finalizó la implementación del Marco de Asistencia de las Naciones Unidas para el Desarrollo de El Salvador 2016-2020 (MANUD, o UNDAF por sus siglas en inglés), cuyo período de vigencia fue extendido hasta diciembre de 2021.

Los esfuerzos del Equipo de País en los últimos dos años fueron redireccionados para responder de forma oportuna a la pandemia con el diseño e implementación de los planes de Respuesta Socioeconómica y de Respuesta Humanitaria. Sus resultados serán presentados en secciones posteriores.

En los siguientes apartados se describen los logros acumulados en cada área del MANUD, así como los resaltados en su evaluación independiente publicada a inicios de 2021¹⁵. Además, se han actualizado los avances al finalizar el año 2021 según la disponibilidad de datos a la fecha. Para la mayoría de los indicadores se comparan los valores previos al inicio del marco de asistencia con los más actualizados disponibles.

Para monitorear avances, el MANUD identificó indicadores claves de país para cada una de las áreas de desarrollo:

- A1) Bienes y servicios
- A2) Trabajo decente y medios de vida
- A3) Consensos, gobernabilidad democrática y políticas públicas
- A4) Resiliencia
- A5) Entornos seguros y convivencia

En los casos en que por falta de datos no fue posible darles seguimiento, se han reportado indicadores aproximados. Estos no deben ser considerados como los únicos y relevantes para monitorear los avances del país; y deberán considerarse otros para generar un análisis más detallado del progreso a la fecha.

Los esfuerzos desarrollados para alcanzar los resultados del Marco de Asistencia, el Plan de Respuesta Socioeconómica y el Plan de Respuesta Humanitaria, se alinean con las políticas públicas nacionales y planes como el de Desarrollo, Protección e Inclusión Social (2019-2024), el de Reactivación Económica, el de Salud, el Plan Maestro de Despegue Agropecuario y el Plan Control Territorial.

Los logros acumulados presentados a continuación son reflejo del trabajo colectivo del Gobierno de El Salvador, Equipo de País de las Naciones Unidas, organismos internacionales, donantes, organizaciones no gubernamentales, sociedad civil, sector académico, sector privado, tanques de pensamiento, entre otros socios importantes.

15 Faúndez, Alejandra. (2021) Evaluación del Marco de Asistencia de las Naciones Unidas para el Desarrollo El Salvador 2016-2020

Ilustración 2: Indicadores de país incluidos en matriz de MANUD 2016-2021. Datos disponibles al 1 de marzo de 2022.

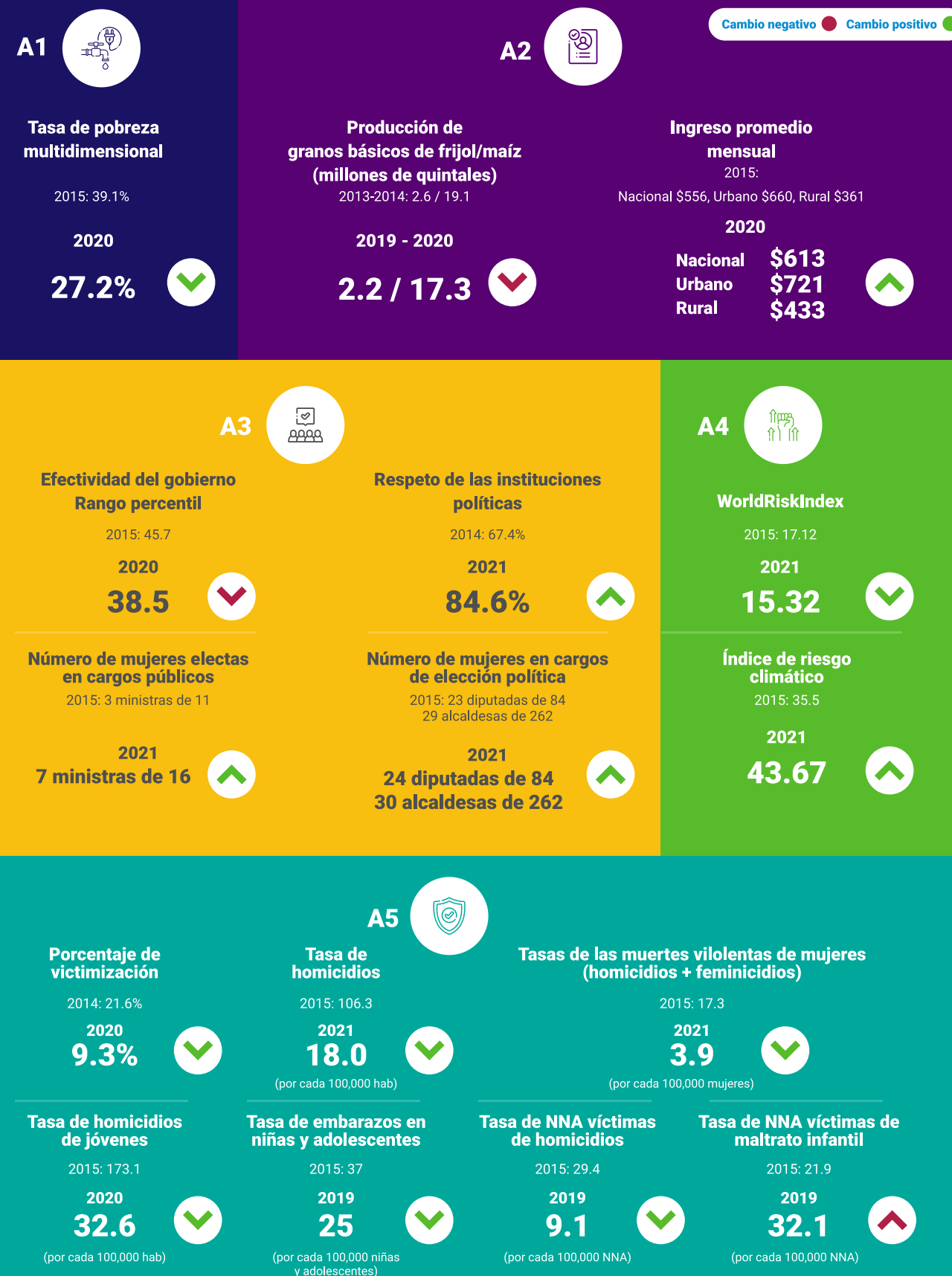



Área 1 Bienes y servicios

El trabajo conjunto de los diferentes actores contribuyó a que la población goce de una mejor cobertura y mayor acceso a los bienes y servicios básicos.

Uno de los indicadores acordados para el seguimiento durante la implementación del Marco de Asistencia fue la Tasa de Pobreza Multidimensional que

hace referencia al porcentaje de hogares que son clasificados como pobres en El Salvador. Se había establecido como línea base el valor de 39.1% y como meta, 29% para 2020, año en que este indicador alcanzó un valor de 27.2%¹⁶, lo cual equivale a 508,335 hogares que fueron pobres multidimensionales, el 17.3% del área urbana y 43.5% en las zonas rurales.



Área 2 Trabajo decente y medios de vida

En esta área se trabajó por contribuir a garantizar los derechos económicos de la población mediante la facilitación de políticas e iniciativas de fomento a la productividad, para la reducción de las brechas de desigualdad por género y por zona geográfica, con énfasis en la población más vulnerable.

Uno de los indicadores en esta área era aumentar la producción de frijol y maíz. La meta de incrementarla 15% no fue alcanzada, ya que la línea base fue de 2.6 y 19.1 millones de quintales de frijol y de maíz, respectivamente (en el año 2013-2014), y para el período 2019-2020, esta disminuyó a 2.2 millones de quintales de frijol y 17.3 de maíz. A pesar de esto sí se observó un aumento en relación con los últimos

dos años, ya que para el periodo de 2018-2019 se había reportado una producción menor de 2.1 y 15.1 millones de quintales.

También para medir el progreso en este efecto se utilizó la tasa de variación porcentual del ingreso promedio mensual de los hogares, a nivel nacional, urbano y rural. La meta fijada para el 2020 fue aumentarlo en un 5%, tomando como línea base un ingreso promedio mensual de US\$556.16 a nivel nacional, en la zona urbana se estableció en US\$660.90, y US\$361.82 en la rural. Para 2020, el promedio de ingreso nacional aumentó a US\$612.74 (equivalente a 10.17%), a US\$721.08 (9.11%) en las zonas urbanas y a US\$433.10 (19.70%) en las rural¹⁷.

16 DIGESTYC (2021), EHPM 2020
17 DIGESTYC (2021), EHPM 2020



Área 3 Consensos, gobernabilidad democrática y políticas públicas

Los esfuerzos se enfocaron en promover consensos que permitieran a las personas en condición de vulnerabilidad gozar del ejercicio pleno de sus derechos.

Se estableció como dato clave de seguimiento el indicador internacional de efectividad de gobierno, cuyo valor para el 2015 era de 45.7 para El Salvador. Aunque no se estableció meta, en 2020 el país se encontraba en el percentil 38.5 del ranking¹⁸. A pesar de este retroceso, el indicador correspondiente al respeto de las instituciones políticas ha tenido avances desde 2014, cuando el valor era de 67.4% y para 2021 alcanzó el 84.6%¹⁹, el nivel más alto a la fecha para El Salvador.

Otro de los indicadores seleccionados fue el número de mujeres electas en cargos públicos. La línea base

establecida fue de 3 de 11 ministras (27%) para el 2015. Se estableció como meta aumentar a más de un 30%. En 2021, había 7 ministras de 16, equivalente a un 43.7% del total de ministros, superando así la meta proyectada.

En este efecto además se incluyó el indicador de número de mujeres en cargos de elección popular, la línea de base fue de 23 diputadas de 84 (27.4%) y 29 alcaldesas de 262 (11%) en el 2015. La meta proyectada fue aumentar al menos a un 30%, sin embargo, en las elecciones de 2021 fueron electas solo 24 diputadas propietarias, equivalente al 28.57% y 30 alcaldesas, lo cual representa el 11.5%. La meta no fue alcanzada.



Área 4 Resiliencia

Con la firma del MANUD, el Equipo de País y socios clave se comprometieron en procurar que la población salvadoreña incremente su capacidad de preparación, respuesta y recuperación de los efectos producidos por desastres que recurrentemente afectan al país.

El WorldRiskIndex es el indicador de esta área de desarrollo al que ha sido posible dar seguimiento de manera constante. Este indicador es una estimación de riesgo de desastre considerando aspectos internos y externos del país. Se combina la exposición de los

18 Databank-Banco Mundial (enero 2022). Governance Indicators.
19 FUNDAUNGO (2021). LAPOP

países a peligros naturales y condiciones sociales, económicas y ecológicas. La línea base que se consideró al incluir este indicador es de 17.12 para el año 2015, la meta proyectada fue mantener o mejorar el indicador. En el año 2021, el indicador tenía el valor de 15.32²⁰, una mejora considerable, aunque el país sigue siendo considerado de muy alto riesgo.

El Índice de Riesgo Climático es uno de los indicadores que no estaba identificado en el matriz de monitoreo

y resultados, pero se ha considerado pertinente reportar sus avances. Según Germanwatch para 2015, El Salvador estuvo en la posición 12 de los países más afectados entre 1994-2013 con un puntaje de 35.50. Para 2021, el país se encontró en la posición 28 a nivel mundial de los países más afectados y con un puntaje de 43.67 entre 2000 y 2019²¹. Para este indicador valores más cercanos a 0 son negativos.



Área 5 Entornos seguros y convivencia

Para 2015, El Salvador se ubicaba como uno de los países más violentos de la región. La identificación de esta área en el MANUD implicó un compromiso para que las mujeres y los hombres vivan en entornos más seguros bajo relaciones de poder igualitarias y con acceso a la justicia.

El indicador referente a porcentaje de victimización o porcentaje de personas que han sido víctimas de un delito durante el último año fue identificado con línea base 21.6% en 2014 y logró un valor de 9.3%²², cumpliendo la meta de disminuir en 10% al final del quinquenio.

20 WorldRiskReport 2021. Bündnis Entwicklung Hilft
21 Germanwatch. Global Climate Risk Index 2021
22 InfoSegura (enero 2022). La seguridad ciudadana en El Salvador

A pesar de que no se identificó meta para los indicadores de tasa de homicidios general, tasa de muertes violentas de mujeres, tasa de homicidios de jóvenes, tasa de embarazos en niñas y adolescentes, sí se reporta un cambio positivo para todos estos indicadores al finalizar el quinquenio. Se destaca que, aunque existen avances en la tasa de embarazos en niñas y adolescentes, en 9 de los 14 departamentos dicha tasa se encuentra por encima del nivel nacional²³.

Para esta área también se incluyeron indicadores de violencia contra la niñez y adolescencia. El indicador de niñas, niños y adolescentes (NNA)

víctimas de homicidios tenía una línea base de 638 en cifra absoluta para 2015; es decir, 29.4 por cada 100,000 habitantes de 0 a 17 años, y para 2019 había disminuido a 184 (9.1 por cada 100,000 habitantes)²⁴. El indicador de NNA víctimas de maltrato infantil por el contrario reportó un retroceso antes de la pandemia, ya que su línea base era de 21.9 por cada 100,000 habitantes de 0 a 17 años e incrementó a 32.1 en 2019. Para ninguno de estos dos indicadores se identificó meta en el diseño del MANUD.



23 UNFPA (2021). Llegar a cero embarazos en niñas y adolescentes – Mapa El Salvador 2020
24 CONNA (2020). Informe de Labores 2019-2020



Resultados clave del SNU en 2021

El SNU en El Salvador en el último año trabajó en la fase final de implementación del MANUD y en el diseño del nuevo marco de cooperación. En esta sección se resume el trabajo del Equipo de País y sus principales logros para el último año en cada área de desarrollo.

Los esfuerzos conjuntos del SNU en 2021 estuvieron encaminados en diferentes procesos claves como: programas conjuntos, respuesta socioeconómica ante la pandemia COVID-19, respuesta humanitaria, y el diseño del Marco de Cooperación de las Naciones Unidas para el Desarrollo Sostenible 2022-2026. Además, cada una de las agencias, fondos y programas llevó a cabo acciones individuales acorde a sus propios mandatos y alineadas al MANUD. **El monto total ejecutado para 2021 fue de US\$168.1 millones**, siendo el área de desarrollo 1: Bienes y servicios básicos, la que implementó el mayor monto: 70% del total ejecutado en el MANUD (referirse a gráfico 1).

Durante el 2021, el SNU trabajó en 180 proyectos/programas y entre estos se destacan los programas conjuntos que se ejecutaron a lo largo del año. Los programas conjuntos usualmente son resultado de aplicaciones a fondos verticales (distribuidos por las Naciones Unidas a cada Equipo de país) que 2 o más AFP se comprometen a implementar de manera conjunta. En el gráfico 2, se puede observar los montos ejecutados a la fecha y los pendientes para cada uno de los 7 programas conjuntos vigentes en 2021.

Los principales logros de los programas conjuntos y de proyectos y programas individuales de cada AFP, se muestran en esta sección organizados por área del MANUD y presentados en función de personas beneficiadas, instrumentos generados e instituciones y organizaciones apoyadas.

Gráfico 1: Montos ejecutados por área de desarrollo del MANUD y por AFP*.

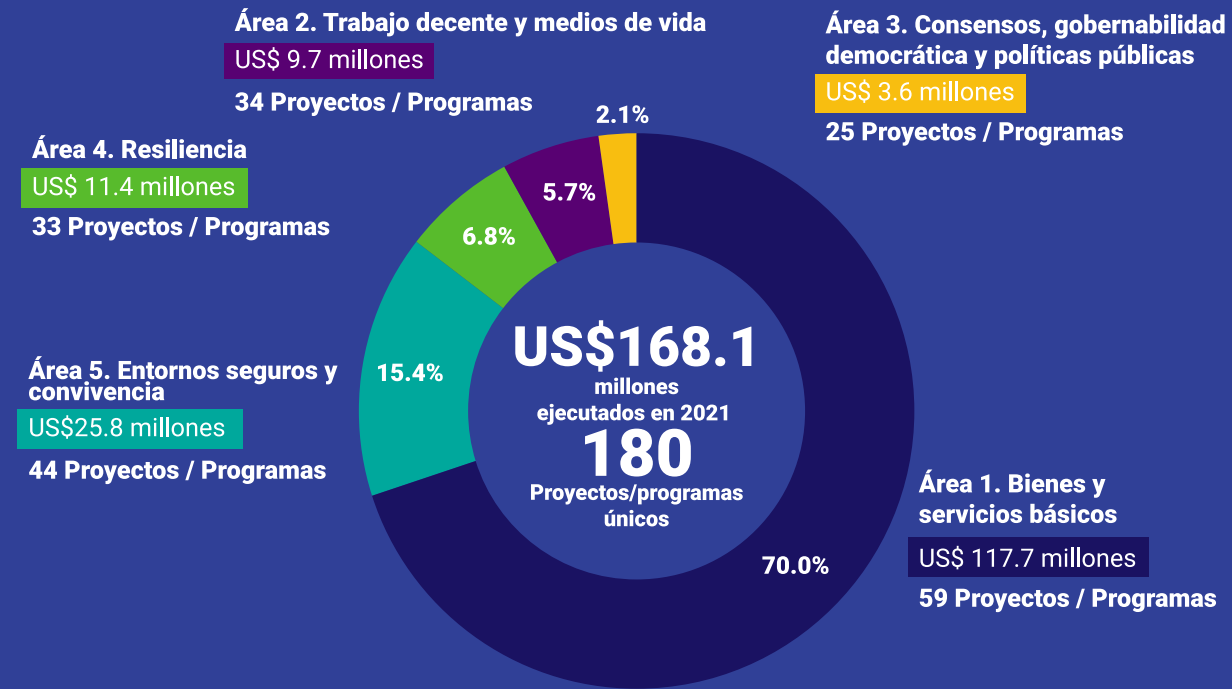

AFP trabajando en cada área de desarrollo en 2021

Área	AFP
Área 1. Bienes y servicios básicos	ACNUR, FAO, OIM, ONU MUJERES, OPS/OMS, PNUD, PNUMA, UNESCO, UNFPA, UNICEF, UNOPS, WFP
Área 2. Trabajo decente y medios de vida	ACNUR, FAO, OIM, OIT, ONU MUJERES, PNUD, PNUMA, WFP
Área 3. Consensos, gobernabilidad democrática y políticas públicas	ACNUR, FAO, OACNUDH, OIM, ONU MUJERES, OPS/OMS, PNUD, PNUMA, UNESCO, UNFPA, UNICEF, UNODC, WFP
Área 4. Resiliencia	FAO, OACNUDH, ONU MUJERES, OPS/OMS, PNUD, PNUMA, UNESCO, UNICEF, WFP
Área 5. Entornos seguros y convivencia	ACNUR, OACNUDH, OIM, ONU MUJERES, OPS/OMS, PNUD, UNESCO, UNFPA, UNICEF, UNODC

Fondos implementados totales 2021 por AFP en millones de US\$

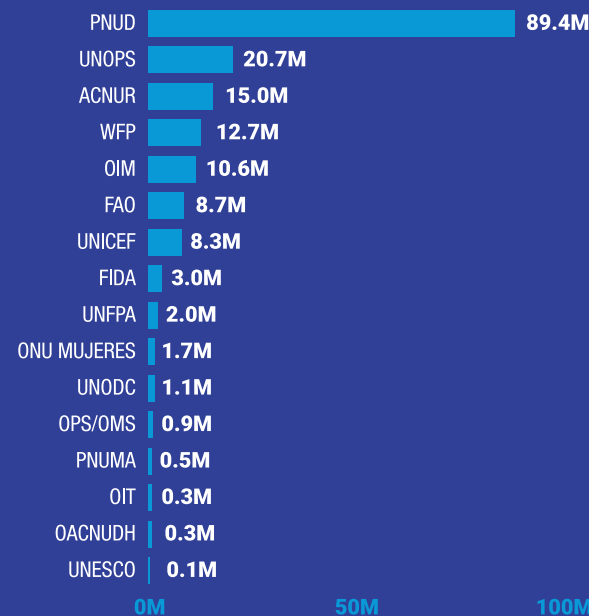

*FIDA no es firmante del MANUD, pero sí del UNSDCF 2022-2026. Se incluyen sus montos ejecutados en el último año (gráfica de barras). Además, dichos montos están siendo duplicados ya que los fondos provistos por FIDA son implementados y acompañados técnicamente por PNUD.

OPS/OMS trabaja bajo planes bienales y la desagregación por año se ha calculado asumiendo que el 50% fue implementado en 2020 y el resto en 2021.

Montos en gráfica de barras incluyen montos de algunos proyectos/programas que no estaban alineados al MANUD. Al incluirlos, el total de fondos ejecutados en 2021 asciende a US\$175 millones.

Gráfico 2: Montos ejecutados acumulados y montos ejecutados en 2021 para programas conjuntos en US\$.

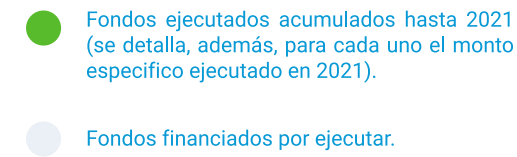

Mujeres libres de violencia en el transporte público



Iniciativa Spotlight

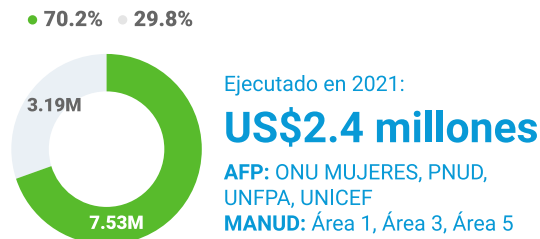

Respuesta trinacional para una movilidad humana digna, pacífica e inclusiva en el norte de Centroamérica



Fortalecimiento de la paz y de los derechos humanos: a través de la justicia transicional, el combate a la corrupción y fomento de la transparencia.

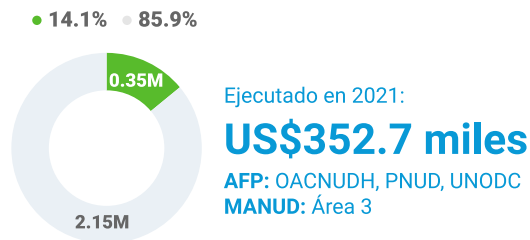

Retorno y reintegración: acciones de reintegración esenciales para la construcción de la paz en El Salvador.

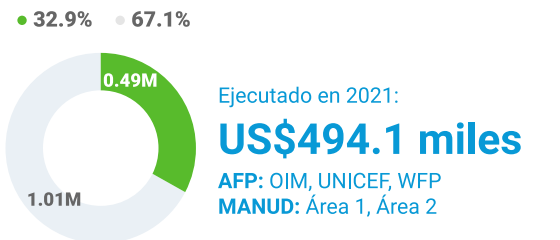

SOY PARTE: Juventudes salvadoreñas construyendo paz y resiliencia: derecho a ciudadanía participativa e incidencia en los municipios de Jiquilisco y Tecoluca



MOVEO - Jóvenes en acción: hacia la diversidad sin violencia forjando alianzas para la construcción de paz y justicia en El Salvador.





Área 1 Bienes y servicios

Durante el 2021, se apoyó al país para lograr una cobertura y acceso universales y equitativos a los bienes y servicios básicos de calidad para toda la población, lo cual es de vital importancia para superar la pobreza, incrementar las oportunidades de desarrollo, mejorar los servicios de cuidado y eliminar las desigualdades, así como para que las personas ejerzan sus derechos.



585,486 computadoras, que benefician a jóvenes, niñas y niños, adquiridas por el MINEDUCYT mediante procesos gestionados por SNU.

Instituto Salvadoreño de Bienestar Magisterial (ISBM) cuenta con disponibilidad del 90% de medicamentos del cuadro de botiquines.



70 técnicas y técnicos de educación ciudadana, artes, deportes e interculturalidad capacitados para fortalecer y expandir la educación ciudadana en el país.

10 personas funcionarias del MINEDUCYT con capacidades fortalecidas en la revisión y reforma curricular de estudios sociales, promoviendo además el intercambio con otros países.

Informe de resultados del 4to Estudio Regional Comparativo y Explicativo (ERCE) sobre logros de aprendizajes.



22 buses de la ruta de 101B cambiaron imágenes y música que promovían estereotipos negativos de género y violencia contra las mujeres, para cumplir con las normas de convivencia.

3 paradas inclusivas remodeladas y diseñadas por mujeres usuarias para asegurar un transporte público seguro y libre de acoso sexual hacia mujeres.



500,000 personas alcanzadas con las campañas de sensibilización para la eliminación de la violencia contra las mujeres en el transporte público.



50 motoristas del transporte público capacitados en temas de seguridad vial, masculinidades, derechos de la mujer.

80 estudiantes inscritos en el diplomado de Derechos de la mujer y cobertura periodística.

6 reformas legislativas y **3** reformas municipales presentadas para prevenir la violencia contra las mujeres en el transporte público.



Telecentro MINSAL 131 (plataforma apoyada en su desarrollo por el SNU) benefició a:

17,988 menores de 10 años.

3,113 personas con servicios de salud mental.

6,352 citas diversas de teleasistencia médica.

Fortalecimiento del mecanismo de cofinanciamiento con el MINSAL para la compra de anticonceptivos a través del SNU.



25 jóvenes con VIH, certificados en habilidades digitales y fortalecidos en áreas para la vida.

29 instituciones públicas recibieron asistencia técnica y se establecieron 10 alianzas con OSC e internacionales para fortalecer la atención y servicios a la población desplazada interna, en riesgo de desplazamiento y refugiados.

11,769 personas refugiadas, solicitantes de asilo, deportadas con necesidades de protección, desplazadas, y en riesgo de desplazamiento fueron beneficiadas desde programas de protección, soluciones y asistencia.

3,503 personas desplazadas internas y refugiadas con registro desagregado por edad, género, diversidad y necesidades básicas y de protección.



Hoja de ruta de atención integral para personas retornadas con necesidades de protección elaborada con apoyo de SNU, a ser implementada por las 11 instituciones con presencia en la Gerencia de Atención al Migrante (GAMI).

2,087 hogares lo que se traduce en 5,111 personas recibieron asistencia en efectivo con el fin de cubrir necesidades básicas, necesidades en emergencia y documentación.

12,000 familias beneficiadas con complemento de respuesta humanitaria por su vulnerabilidad alimentaria y nutricional.

448 personas fueron capacitadas a través del desarrollo de Talleres de Buenas Prácticas de Alimentación.



5 Centros Rurales de Salud y Nutrición y **5** Hogares de Espera Materna fueron equipados con insumos de cocina y equipo antropométrico para la mejora de las atenciones en salud y nutrición.

3 bancos de leche humana creados y **55** centros de recolección de leche materna humana fortalecidos para mejorar la salud de niñas/os nacidos prematuramente o con bajo peso al nacer.



Área 2 Trabajo decente y medios de vida

El SNU fomentó el trabajo decente y los medios de vida sostenibles, teniendo como base el empoderamiento económico de la población, por medio del desarrollo de diferentes estrategias, como el fortalecimiento de capacidades de pequeños productores, mujeres jefas de hogar, jóvenes. Se impulsó el desarrollo de asociaciones y encadenamientos productivos con enfoque en la generación de valor agregado, en el contexto de estrategias de desarrollo local.



1,621 personas desplazadas, refugiadas y de comunidades de acogida recibieron orientación en oportunidades del mercado laboral para emprendedores.



53 organizaciones de productores de la zona oriental cuentan con mejores capacidades para la planificación de sus negocios.



735 productores utilizando información climática para reducir vulnerabilidad socioeconómica.

100 personas formadas (90 jóvenes y 10 adultos) en cadenas productivas priorizadas.

5 cadenas productivas sustentables e inclusivas desarrolladas (lácteos, apícola; acuícola, hortícola y frutícola).



Las organizaciones indígenas cuentan con un observatorio y se cuenta con una Política de género de la PDDH actualizada.)



Incorporación de **37,495.07** hectáreas al Sistema Nacional de Áreas Protegidas.



Agricultores implementando mejores prácticas para la gestión de residuos agrícolas en humedales protegidos.

40 gestores de empresa de CONAMYPE certificados en metodología IMESUN (Inice y Mejore Su Negocio).

Apoyo en la creación y puesta en marcha del SIMEL, en el fortalecimiento de los registros administrativos a utilizar.

Guía Sindical de Seguridad y Salud en el Trabajo (SST) elaborada.

Plataforma virtual de aprendizaje diseñada e implementada para ampliar los procesos de formación y certificación de competencias laborales de personas retornadas, potenciales personas migrantes y sus familias.



67 jóvenes migrantes retornados certificados en gastronomía (19 hombres, 48 mujeres) para su reintegración económica.

3,554 personas y **13** empresas participaron en actividades de información, orientación y atención sobre servicios disponibles para personas retornadas.

Estudio de mercado laboral creado para desarrollo de programas de capacitación.

8 instrumentos diseñados para facilitar la creación de políticas, planes y programas de gestión integrada de la migración.



Con apoyo del MAG se han iniciado las gestiones para realizar el diseño de un programa de reactivación del sector agropecuario post crisis del COVID-19.

5,000 centros escolares beneficiados al impulsar la formulación y aprobación de la Ley de alimentación escolar saludable y sostenible para garantizar el derecho a la alimentación adecuada y los entornos escolares saludables para la población estudiantil de El Salvador.

1,500 docentes a nivel nacional beneficiados con diplomado destinado a fortalecer los conocimientos y capacidades técnicas en educación alimentaria y nutricional de funcionarios públicos vinculados al Programa de alimentación y salud escolar, para la promoción de entornos escolares saludables y sostenibles.



895 personas beneficiarias forma directa y **3,580** de forma indirecta en cadena de frijol, tomate, café y agro cadena de plátano.



Sistema Nacional de Innovación Agrícola más eficiente, sostenible y coherente con las necesidades de los y las productores agrícolas.



Área 3

Consensos, gobernabilidad democrática y políticas públicas

El Sistema de las Naciones Unidas apoyó la generación de nuevos consensos esenciales de país para facilitar a la población y a las personas más vulnerables y excluidas, gozar del ejercicio pleno de sus derechos y de construir acuerdos nacionales sobre políticas públicas en áreas deficitarias como educación, salud, vivienda, servicios básicos e igualdad de género.



© OIM

60 mujeres políticas que ocupan cargos en las organizaciones locales y consejos municipales capacitadas para fortalecer su liderazgo.



254 (167 mujeres y 87 hombres) fiscales y miembros de equipos multidisciplinarios capacitados con currículas de formación especial en violencia contra las mujeres y niñas e involucradas en la elaboración de herramientas internas de gestión que mejoran los procesos de acceso a justicia para las mujeres.



Se fortaleció la capacidad de la unidad contra la impunidad y el crimen organizado de la FGR mediante el apoyo del equipo asesor en 12 casos de lavado de activos y 14 casos de extinción de dominio.

Guía de criterios de priorización en investigaciones por delitos asociados a la delincuencia organizada y la corrupción elaborada.

1,155 (706 hombres y 449 mujeres) con conocimientos fortalecidos en materia de delincuencia organizada y corrupción en El Salvador.



Borrador de propuesta de reforma administrativa para promover la inclusión de grupos vulnerables en servicios electorales transparentes y efectivos.

Diagnóstico y hoja de ruta de acciones de mejora para el ejercicio electoral con prioridades de género a ser atendidas por el TSE y sus socios.



12 organizaciones de la sociedad civil con capacidades fortalecidas en estrategias de innovación que pudieran ayudar en la formulación de las propuestas para la promoción de la transparencia.

100 mujeres embarazadas con VIH y **40** mujeres con VIH privadas de libertad beneficiadas con sucedáneos de leche materna y kit de dignidad.

Más de 1,000 funcionarias y funcionarios fueron capacitados en temas relacionados con migración, trata y tráfico de personas, retorno y reintegración, atención psicosocial y prácticas restaurativas.



50 personas retornadas sin arraigo o con perfiles de vulnerabilidad recibieron kits de asistencia a su retorno, así como tarjetas para compra de alimentos.

1,515 funcionarios públicos fueron formados en derechos y protección de la niñez desplazada interna, en riesgo de desplazamiento y refugiada.

3,259 adolescentes y jóvenes desplazados o en riesgo de desplazamiento y sus comunidades de acogida participaron en formación sobre derechos humanos, proyectos de vida y habilidades blandas.



57 comunidades fortalecidas frente al acceso a derechos, liderazgo, participación comunitaria, prevención de violencia, desplazamiento forzado, e incidencia.

270 personas (50% mujeres) principalmente jóvenes sin experiencia de territorios marginalizados y estigmatizados beneficiados con oportunidades labores en el marco de la Ley especial para la atención y protección de personas en condición de desplazamiento forzado.



3 jornadas de sensibilización a un promedio de 20 empresas sobre el costo de la doble carga de la malnutrición.

Impulso a la formulación y aprobación de la Ley de alimentación escolar saludable y sostenible, beneficiando a los 5,000 centros escolares y contribuyendo a la mejora de la mal nutrición.

Asistencia técnica al Ministerio de Relaciones Exteriores, para la sistematización y elaboración de un plan de acción sobre las recomendaciones del último Examen Periódico Universal y la visita *in loco* de la Comisión Interamericana de Derechos Humanos.



68 funcionarios y funcionarias (jefaturas y personal técnico) de la Procuraduría para la Defensa de los Derechos Humanos capacitados para la implementación del Manual para la investigación de ejecuciones extralegales y tortura a través de la realización de 30 talleres.

Sensibilización sobre la importancia del patrimonio cultural subacuático, incluyendo la participación de El Salvador en la exhibición virtual sobre Patrimonio Cultural Subacuático en la Región SICA.





Área 4 Resiliencia

El cambio climático sigue siendo una amenaza para la sociedad salvadoreña por sus potenciales impactos negativos en la población y en los sectores productivos. Por eso, el SNU continuó contribuyendo a que la población de El Salvador incrementara su capacidad de preparación, respuesta y recuperación ante los efectos producidos por desastres. También trabajó para incrementar la capacidad de resiliencia del país mediante el apoyo técnico, financiero y político a procesos de interés nacional para tener una población más resiliente.



© WFP

2 estudios especializados realizados para medir el gasto climático público y privado.



Estudio que sistematiza y analiza prácticas de centros educativos sobre desarrollo sostenible implementadas en Centroamérica con enfoque institucional integral.

45 instituciones públicas cuentan con mejores capacidades para reforzar la ambición, concreción, cumplimiento y financiamiento de las metas de las Contribuciones Nacionalmente Determinadas (NDC).



6,396 hogares rurales (1,152 encabezados por mujeres) han reducido su vulnerabilidad y aumentaron su resiliencia a la variabilidad climática.

23,635 hectáreas restauradas para reducir vulnerabilidad de comunidades y medios de vida.

27 maestros/as de la ENA recibieron diplomado sobre mitigación y adaptación al cambio climático.

50 técnicos capacitados con refrigerante hidrocarburo R-290 y R600a sin afectar al ozono y al clima.

6 comunidades de la zona de Surf City en el departamento de La Libertad cuentan con un perfil comunitario y mapeo de soluciones para el acceso a agua de calidad y su relación con los medios de vida.



1,000 personas capacitadas virtualmente en temas de asociatividad y comercialización con enfoque de resiliencia.

Formación y lanzamiento de la Coalición sobre mujer y cambio climático.



320,000 niños y niñas del sistema educativo público beneficiados con el consumo de bebida biofortificada.



19,416 familias seleccionadas aplican prácticas de agricultura sostenible (37% mujeres jefas de hogar).

649 promotores comunitarios formados en medidas de resiliencia (38% mujeres y 22% jóvenes).

2,000 pequeños productores adoptaron como nuevo medio de vida huertos comunitarios y núcleos de aves.

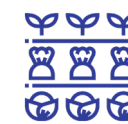

48 técnicos/as extensionistas de CENTA, **18** agencias de extensión formados en prácticas de adaptación al cambio climático.

Fortalecimiento de las instituciones gubernamentales para la ampliación de servicios de agua y saneamiento, promoción de protocolos de higiene, preparación ante desastres y reducción de riesgos.

46 diagnósticos rápidos participativos con enfoque de género como insumo para la elaboración de planes municipales, la gestión adaptativa de los agroecosistemas y el desarrollo de acciones afirmativas para superar desigualdades de género.



Estudio para la identificación de sitios prioritarios para la restauración.

150 personas incluyendo personal técnico de MARN, FIAES, MAG-CENTA, académicos y pueblos indígenas, capacitadas en manejo de semillas forestales para la restauración y adaptación al cambio climático.



Estudio de revisión y análisis de marcos normativos y de planificación relacionados al cambio climático a nivel municipal y nacional.



Plan de acción con pueblos indígenas y afrodescendientes, así como un Plan de trabajo con organizaciones de la sociedad civil en medidas de resiliencia.

500 familias han sido capacitadas en la implementación de acciones anticipatorias para proteger los medios de vida agrícolas y recibieron un kit de respuesta enmarcado en dichas acciones paliando de esta manera la situación derivada de las sequías en los territorios mencionados.

776 personas desplazadas internas, con necesidades de protección y refugiadas fueron asistidas con albergue de emergencia, atención integral y entrega de kits con enfoque diferencial.



Fortalecimiento de capacidades en museología para la gestión de colecciones en relación con la gestión de riesgos y el combate al tráfico ilícito de bienes culturales en América Central.



Área 5 Entornos seguros y convivencia

El Equipo de País reforzó las capacidades del Estado en la búsqueda de soluciones sostenibles y concertadas que pongan en marcha estrategias para la construcción de un entorno seguro que promueva la cultura del respeto a los derechos humanos y que impulsa relaciones equitativas e igualitarias de poder y de género.



2,785,669 personas participantes y alcanzadas por campañas de incidencia, concientización sobre tratamientos por violencia sexual y acceso a justicia.



448,428 niñas, niños, adolescentes y jóvenes menores de 18 años involucrados en programas de "Educación integral de la sexualidad", "Género y masculinidades" y programas de prevención de violencia basada en género en ámbitos educativos y comunitarios.



69 personas, entre parlamentarios, representantes de organizaciones de derechos humanos y entidades del Órgano Ejecutivo, involucradas en foros de análisis sobre las propuestas de reforma a la normativa relacionada con violencia contra las mujeres y niñas.

812 funcionarios públicos y de organizaciones de la sociedad civil fueron formados en prevención y respuesta frente a violencia basada en género (VBG).

Adecuación de un centro para la atención especializada de sobrevivientes de violencia de género con atención médica y psicosocial, y entrega de 945 kits con enfoque diferencial.



50 líderes y lideresas de la sociedad civil capacitadas en Protocolo de acción urgente y Estrategia de búsqueda de personas.

27 instituciones y **14** universidades se unieron a la campaña de desapariciones y mecanismos de búsqueda.



120 jueces y oficiales de recepción de denuncia capacitados en investigación y aplicación del delito de personas desaparecidas.



72 docentes de nivel primario, secundario, y superior de los sectores públicos y privados capacitados en ética e integridad dejando la capacidad instalada para la divulgación de su contenido.

Más de 200 servidores públicos del sector penitenciario capacitados en materia de derechos humanos, derechos de los privados de libertad y otras temáticas relacionadas.

Se instaló en el Centro Penal la Esperanza y en Cárcel de Mujeres un aula de cómputo especializada para la instalación de educación superior para 30 personas privadas de libertad.



Más de 120 personas privadas de libertad están cursando la carrera de administración de empresas en el Centro Penal la Esperanza. Podrán graduarse sin distinguir las condiciones en que cursaron sus estudios superiores.



118 jóvenes en conflicto con la ley capacitados en habilidades blandas (no técnicas relacionadas con la comunicación e interacción con otras personas) y habilidades para la vida.



33 individuos cuentan con un nuevo empleo completando programas para el desarrollo de la fuerza laboral.

Elaborada una propuesta de marco jurídico de apoyo a inserción social de personas jóvenes y adolescentes en conflicto con la ley.

4 mecanismos y/o herramientas establecidas para promover el diálogo, procesos de cocreación y coordinación entre diversos actores de la sociedad para fomentar un ecosistema que promueve el rescate de la memoria histórica.



279 personas indígenas participaron en la construcción del diagnóstico sobre sus dinámicas migratorias en el occidente de El Salvador.

54 personas que desistieron del cometimiento de actos delictivos finalizaron el modelo de inserción social diseñado por el SNU.



© PNUD - Óscar Leiva

No dejar a nadie atrás

La Agenda 2030 para el Desarrollo Sostenible tiene como promesa central y transformadora la de “No dejar a nadie atrás” (LNOB, por sus siglas en inglés). Este no solo implica llegar a los más pobres entre los pobres, sino que también requiere combatir la discriminación y las crecientes desigualdades, y sus causas profundas. En la implementación de este enfoque se han desarrollado **proyectos o programas** que han beneficiado a las siguientes poblaciones:

 **23** con **mujeres**

40 con **niñas, niños y adolescentes**



 **18** con **jóvenes** como destinatarios principales

10 identificaron a la población **LGBTIQ+** como beneficiarios





 **20** con **personas desplazadas**

9 cuyos beneficiarios directos son **migrantes retornados**  y/o **personas en riesgo de desplazamiento forzado**

 **13** con **pequeños productores**

2 cuyos beneficiarios son **pueblos indígenas** 

 **5** que benefician a personas con **discapacidad**

2 identificaron a personas con **VIH** como beneficiarios 

Trabajo territorial

El SNU ejecuta proyectos/programas con alcance nacional y local, en los que se identifica a los grupos en situación de vulnerabilidad y los territorios donde estos se encuentran. Para 2021, alrededor de 59 proyectos/programas tenían alcance local, trabajando en al menos 197 municipios de 13 departamentos. La ilustración 3 proporciona un panorama general que

permite visualizar las zonas del país donde el SNU reporta mayor trabajo en terreno para el último año.

Los municipios con mayor presencia del SNU en El Salvador se encuentran en la zona oriental, en los departamentos de San Miguel, Morazán, La Unión y Usulután.

Departamentos	Número de municipios	Agencias, Fondos y Programas
Ahuachapán	10	ACNUR, FAO, OIM, PNUD, UNFPA, UNICEF, WFP
Chalatenango	12	ACNUR, UNESCO
Cuscatlán	3	ACNUR, FAO, WFP
La Libertad	9	ACNUR, FAO, OIM, ONU MUJERES, PNUD, PNUMA, UNFPA, UNICEF, UNODC, WFP
La Paz	19	ACNUR, FAO, OIM, UNICEF, UNODC, WFP
La Unión	25	ACNUR, FAO, PNUD, UNOPS, WFP
Morazán	31	FAO, PNUD, UNOPS, WFP
San Miguel	27	ACNUR, FAO, OIM, ONU MUJERES, PNUD, UNFPA, UNICEF, UNODC, UNOPS, WFP
San Salvador	15	ACNUR, FAO, OIM, ONU MUJERES, PNUD, PNUMA, UNFPA, UNICEF, UNODC, WFP
San Vicente	1	FAO, UNESCO, UNFPA
Santa Ana	3	FAO, OIM, PNUD, UNFPA, UNICEF, UNODC, WFP
Sonsonate	8	FAO, OIM, UNFPA, UNICEF, WFP
Usulután	34	FAO, PNUD, UNESCO, UNFPA, UNICEF, WFP



Ilustración 3: Municipios donde se reportó mayor trabajo territorial del SNU en 2021.

Financiamiento de Objetivos de Desarrollo Sostenible

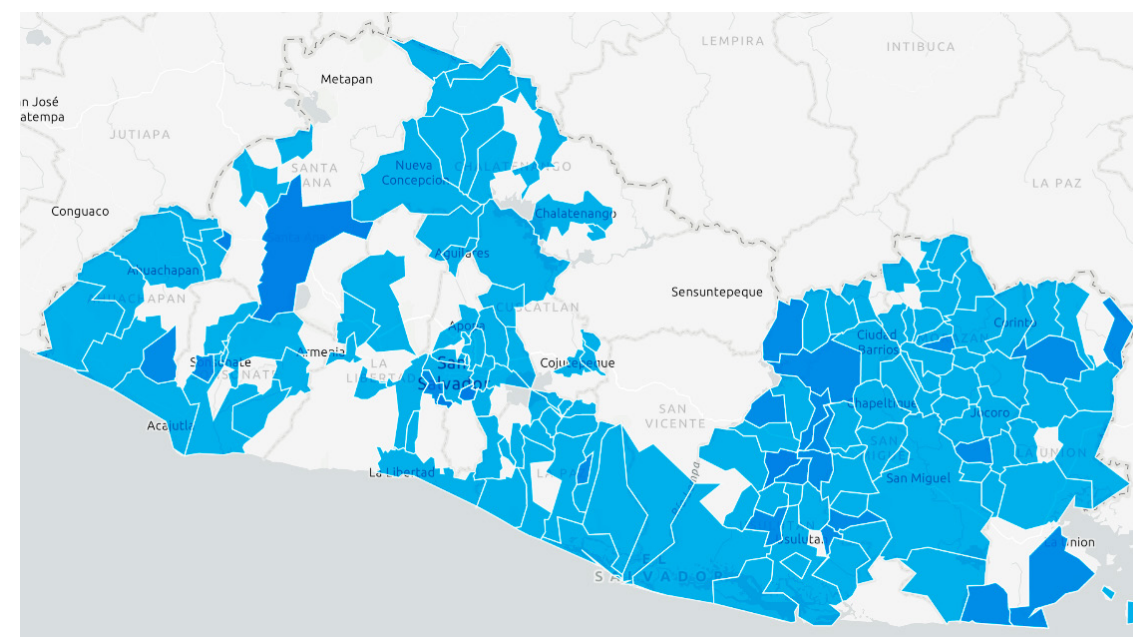

La Agenda 2030 para el Desarrollo Sostenible, adoptada por todos los Estados miembros de las Naciones Unidas en 2015, establece 17 Objetivos de Desarrollo Sostenible (ODS), que son un llamado urgente a la acción de todos los países en los siguientes 15 años. Los Estados miembros reconocen, con la Agenda 2030, que para poner fin a la pobreza y otras privaciones se requieren también otras estrategias que mejoren las esferas de salud y educación, reduzcan la desigualdad, estimulen el crecimiento económico, aborden el cambio climático y trabajen para preservar nuestros océanos y bosques.

Para cumplir con la Agenda 2030, el SNU y los Estados miembros necesitan asegurar recursos significativos y continuos. Para ello, un ejercicio necesario es alinear todos los recursos con los ODS. En 2021, los ODS con mayor cantidad de fondos ejecutados fueron:

Educación de calidad (ODS 4) con US\$ 48 millones, Fin de la pobreza (ODS 1) con US\$ 41 millones, Igualdad de género (ODS 5) con US\$ 17 millones, Hambre cero (ODS 2) con US\$ 14 millones y Reducción de las desigualdades con US\$12 millones.

Los ODS con menor cantidad de fondos implementados fueron el de Energía asequible y no contaminante (ODS 7), Vida submarina (ODS 14), Agua limpia y saneamiento (ODS 6) e Industria, innovación e infraestructura (ODS 9). Referirse a gráfico 3 para visualizar resto de los fondos implementados para cada ODS.

Es importante aclarar que, si un proyecto o programa reflejó trabajo en más de 1 de los 17 ODS, entonces el monto total ejecutado del proyecto/programa en 2021 se distribuye en partes iguales para cada ODS incluido.

Gráfico 3: Montos ejecutados por Objetivo de Desarrollo Sostenible en 2021 en US\$.



Respuesta socioeconómica

En agosto de 2020, el Equipo de País desarrolló el Plan de respuesta socioeconómica COVID-19 (PRSE) para orientar las acciones del Sistema de las Naciones Unidas en El Salvador ante esta crisis sanitaria internacional. Su ejecución fue liderada por 17 AFP en diferentes actividades, junto con el apoyo significativo de donantes y socios.

El PRSE apoyó la reconstrucción del país tomando como base el Marco de respuesta socioeconómica del Secretario General de las Naciones Unidas y la promesa de la Agenda 2030 de no dejar a nadie atrás. Comprendía 5 pilares:

1. La salud primero
2. Protegiendo a las personas
3. Respuesta económica y recuperación
4. Macroeconomía
5. Cohesión social y resiliencia comunitaria.

Se estimó que para poder implementar el PRSE serían necesarios US\$ 119 millones a ser ejecutados por 17 AFP en el transcurso de 18 meses. Para agosto 2020, el 44.1% del presupuesto se había financiado (US\$ 52.4 millones) y el restante 55.9% (US\$66.5 millones) estaba por financiar. Este patrón era similar al desglosar la información por cada uno de los 5 pilares. Al finalizar 2020, US\$50.0 millones fueron ejecutados.

A inicios de 2021 las AFP reportaron un incremento en los productos y actividades a trabajar, de 28 productos y 124 actividades que contenía el plan inicial pasaron a ser 34 productos y 167 actividades. Esto a su vez incrementó el presupuesto total de US\$119 millones a US\$128 millones. El monto financiado del PRSE subió a US\$57.4 millones, subiendo el porcentaje del presupuesto financiado de 44.1% a 44.9%.

Se estimó que, en 2021, se continuaría trabajando en al menos 60 actividades, siendo el pilar 3.) **Respuesta económica y recuperación** el que cuenta con mayor número de actividades que seguirán siendo implementadas. Únicamente 14 de las 17 agencias continuarían desarrollando actividades directamente alineadas al PRSE. A pesar de que el presupuesto incrementó posteriormente, el desglose por pilares se mantuvo relativamente igual. Siendo el 2 y 3 los que tienen más financiamiento, así como mayores montos ejecutados al finalizar 2020.

Pilar 1 La salud primero



9,700 mujeres beneficiadas con teleservicios maternos de salud sexual y reproductiva.

235,000 equipos de protección personal y material de comunicación de riesgos y participación comunitaria entregados (acumulado).

734,100 jeringas entregadas para la vacunación contra COVID-19 por mecanismo COVAX.

3,606,050 dosis de vacunas contra COVID-19 a través del mecanismo COVAX alcanzando el objetivo de apoyar la vacunación para al menos el 20% de la población.

Pilar 2 Protegiendo a las personas



554,000 personas apoyadas con suministros y servicios de agua y saneamiento (acumulado).

102,000 niñas/os apoyados en aprendizaje a distancia (acumulado).

389 mujeres apoyadas con asesoría legal (acumulado).

130,000 personas beneficiadas con transferencias de efectivo.

6,200 personas beneficiadas con transferencias de efectivo para productividad.

2,000 beneficiarios con esquemas de comida y nutrición.

285,000 personas beneficiadas con soporte psicosocial (acumulado).

Naciones Unidas ha contribuido con las medidas **contra la violencia de género** durante la pandemia. La ejecución de diferentes actividades del SERP, ha permitido apoyar en:

- Garantizar el acceso a la justicia y fortalecer la capacidad de los servicios clave para prevenir la impunidad.
- Garantizar el funcionamiento continuo de los refugios para víctimas de la violencia y ampliar su capacidad.
- Integrar la prevención y respuesta a la violencia en los planes de respuesta al COVID-19.
- Brindar opciones para que las mujeres denuncien el abuso y busquen ayuda sin alertar a los perpetradores.
- Sensibilizar a través de la promoción y las campañas con mensajes dirigidos tanto a mujeres como a hombres.

Pilar 3 Respuesta económica y recuperación



Naciones Unidas ha contribuido con el país en políticas de empleos y un ambiente de recuperación y trabajo decente, con especial énfasis en jóvenes.

60 micro y pequeñas empresas ha sido asistidas durante la pandemia

Se ha apoyado en la adopción de paquetes de estímulos fiscales y monetarios para la respuesta ante la pandemia y la recuperación, sensibles al género y con énfasis en cambio climático.

Pilar 4 Macroeconomía



En 2021, se realizaron mediciones de impacto socioeconómico en respuesta a la crisis COVID-19, con un enfoque en grupos vulnerables. Se ejecutaron evaluaciones de necesidades macro-meso económicas, de impacto sensibles al género, de impacto en las necesidades humanas para poblaciones en riesgo, y en la fuerza de trabajo, y evaluaciones de las necesidades multisectoriales.

Se ha apoyado en la implementación de políticas informadas a partir de las evaluaciones de impacto socioeconómico, dirigidas a poblaciones en riesgo tanto en políticas del empoderamiento y protección social de la mujer.

Pilar 5 Cohesión social y resiliencia comunitaria



92 organizaciones comunitarias²⁵ han sido capacitadas en alguno de estos temas: responder y mitigar la pandemia, luchar contra la violencia doméstica, el racismo, la xenofobia, el estigma y otras formas de discriminación relacionados con COVID-19.

Además, se han generado espacios de diálogo social, promoción y participación política con la participación de poblaciones y grupos en riesgo a nivel nacional.

²⁵ Instituciones nacionales de derechos humanos (INDH), Organización comunitaria que representa a otra población en riesgo, Comunidades indígenas, Organizaciones comunitarias que brindan apoyo a los medios de vida y prestación de servicios básicos, Organizaciones de la comunidad religiosa, Organizaciones de mujeres, Organizaciones juveniles.



Respuesta humanitaria

El Equipo Humanitario de País (EHP) en los últimos dos años ha trabajado para responder de forma inmediata a las necesidades humanitarias derivadas de desastres naturales y la pandemia COVID-19. El EHP está integrado por organizaciones no gubernamentales nacionales e internacionales, AFP de las Naciones Unidas, organismos de cooperación e instituciones del Gobierno, que unen esfuerzos para una respuesta humanitaria efectiva.

Esta labor no solo ha estado enfocada en la acción inmediata, también en la generación de instrumentos de planificación que permitan una respuesta más coordinada. El EHP trabajó en el 2021 en la elaboración del documento de **Panorama de Necesidades Humanitarias (PNH) y en el Plan de Respuesta Humanitaria (PRH)**.



Ver video 
<https://youtu.be/lzHOFdaB5xo>

© WFP

La primera versión del PNH se publicó en julio de 2021 y se elaboró considerando las condiciones de pobreza, choques climáticos recurrentes, violencia crónica, acceso limitado a servicios de salud, desplazamiento interno forzado y flujos migratorios, entre otros, que son comunes a El Salvador, Guatemala y Honduras. El documento del PNH incluye las necesidades humanitarias más apremiantes y el número estimado de personas que necesitan asistencia humanitaria en las tres naciones. Este ejercicio identificó que para 2021, al menos 1.7 millones de personas necesitaban de asistencia humanitaria en El Salvador (ver gráfico 4).

Gráfico 4: Personas en necesidad por grupo poblacional (gráfica de barras horizontal) y montos financiados y requeridos (gráfica de dona).

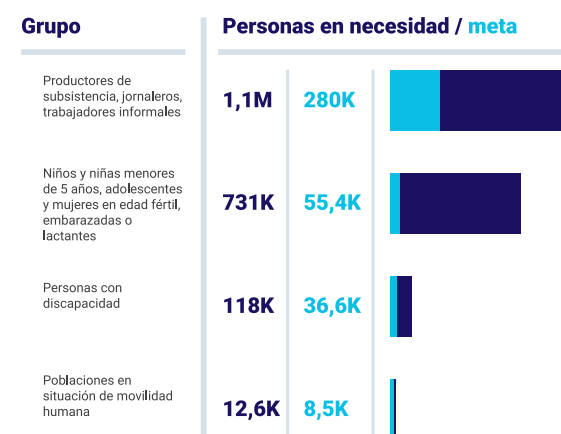

Financiación

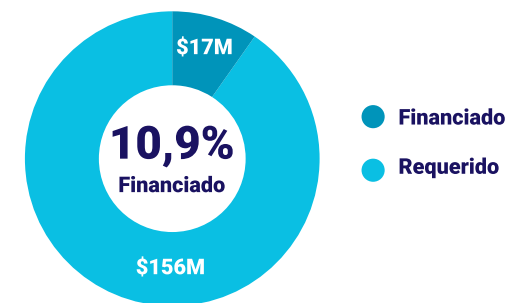

26 https://elsalvador.un.org/sites/default/files/2021-08/20210805_HNO_CENTROAMERICA_ESP.pdf

27 https://elsalvador.un.org/sites/default/files/2021-08/20210818_HRP_EI%20Salvador_ESP.pdf

En agosto de 2021 se publicó el PRH que incluye 56 proyectos a ser implementados entre agosto 2021 y diciembre 2022 por 24 socios humanitarios, con el principal enfoque de proteger y salvar las vidas de al menos 912,000 personas en mayor condición de vulnerabilidad. Con este plan, se espera enfrentar de forma más planificada a la aún presente crisis por COVID-19 y al impacto, que persiste en las comunidades, de las tormentas tropicales Amanda y Cristóbal, los huracanes Eta e Iota y el contexto de desplazamiento forzado²⁷.

Actualmente el PRH requiere de US\$156.5 millones para cubrir los sectores y multisectores de la respuesta (Gráfico 5). El principal desafío para la implementación del PRH es la gestión oportuna del financiamiento para atender a los grupos en situación de mayor vulnerabilidad. Al finalizar 2021, el número de proyectos había incrementado a 59 y el plan contaba con un financiamiento de US\$17 millones, equivalente al 10.9% del total requerido (ver gráfico 4).

Gráfico 5: Montos requeridos por sector.



Fortalecimiento de alianzas y financiación de la Agenda 2030

Durante 2021, el Equipo de País implementó el año final de MANUD y diseñó el nuevo Marco de Cooperación. Ambos procesos contaron con el apoyo clave de diferentes actores, contrapartes y socios de desarrollo.

El Equipo de País reconoce que para cumplir con la Agenda 2030 se deben generar y fortalecer alianzas con todos los sectores. Estas han permitido y promovido la planificación conjunta, coordinación y ejecución de actividades, y el apalancamiento de los fondos para ambas respuestas a nivel nacional y local. Se destacan a continuación algunas de las alianzas más importantes en el último año.



Alianzas para la planificación conjunta

La virtualidad no fue una barrera para generar alianzas y llevar a cabo el proceso de consulta del nuevo UNSDCF 2022-2026, para el cual se realizaron 14 eventos virtuales organizados bajo las prioridades estratégicas definidas: Bienestar social, Transformación económica y Paz sostenible. En total se recibieron insumos de 193 socios, 272 participantes (ver detalle de las consultas en la ilustración 4).

Los aportes y enfoques de cada uno de estos socios enriquecieron el análisis y las teorías de cambio planteadas por el Sistema de las Naciones Unidas. Además, se identificaron nuevos temas y se incluyeron otros abordajes frente a los principales problemas del país.

El SNU también apoyó a El Salvador con un proceso de diálogos nacionales en el marco de la Cumbre de las Naciones Unidas sobre los Sistemas Alimentarios Sostenibles 2021. Este se llevó a cabo bajo el

liderazgo técnico y político del Ministerio de Salud, y el Consejo Nacional de Seguridad Alimentaria y Nutricional (CONASAN), y con el acompañamiento de la Secretaría de Comercio e Inversiones, el Ministerio de Relaciones Exteriores, el Despacho de la Primera Dama, el Ministerio de Educación, Ciencia y Tecnología, el Ministerio de Medio Ambiente, el Ministerio de Agricultura y Ganadería, el Ministerio de Economía y del Despacho de la Comisionada de Operaciones de Gabinete.

El proceso de diálogos de país en preparación para la Cumbre de las Naciones Unidas sobre los Sistemas Alimentarios Sostenibles 2021 contó con el apoyo técnico y financiero de la Coordinadora Residente y el Equipo de País. Se realizaron 25 diálogos nacionales y subnacionales en las cuatro regiones del país (Oriente, Occidente, Central y Paracentral), así como uno temático y otro político,

con metodología presencial y virtuales, y contaron con la participación de 570 personas (331 mujeres y 239 hombres) provenientes de una diversidad de sectores que integran los sistemas alimentarios nacionales (locales, nacionales, públicos, privados y comunitarios) e incluyendo la participación activa de poblaciones dejadas atrás como las mujeres, mujeres rurales, población indígena y afrodescendientes, niñas, niños y jóvenes, adultos mayores, personas en situación de discapacidad (visual, auditiva, cognitiva, motriz) y pequeños productores. El proceso tuvo como resultado un diagnóstico y una hoja de ruta con propuestas de políticas públicas y acciones efectivas para la consolidación de sistemas alimentarios

sostenibles, y la prevención de los riesgos de seguridad alimentaria en el país. Este producto fue presentado en la Cumbre en septiembre 2021, y se ofreció una hoja de ruta interinstitucional para el país.

Desde su ingreso al MIRPS, El Salvador ha tenido un alto compromiso para abordar el desplazamiento forzado, definiendo un Plan Nacional que involucra a 7 ministerios sectoriales. El acompañamiento técnico del SNU ha sido clave para fortalecer las áreas de protección, educación, salud y medios de vida/empleo, así como la creación de alianzas con actores de cooperación relevantes para cubrir brechas y alcanzar metas.

Ilustración 4: Resultado general del proceso de Consulta del UNSDCF 2022-2026.



*Aproximadamente 60% mujeres

*Aproximadamente 2000 insumos distematizados y para el desarrollo de productos



Ilustración 5: Contrapartes identificadas por agencias, fondos y programas del SNU en 2021. Se destacan aquellas contrapartes que fueron identificadas por al menos cuatro AFP (Números representan AFP que identificaron a la institución como contraparte).

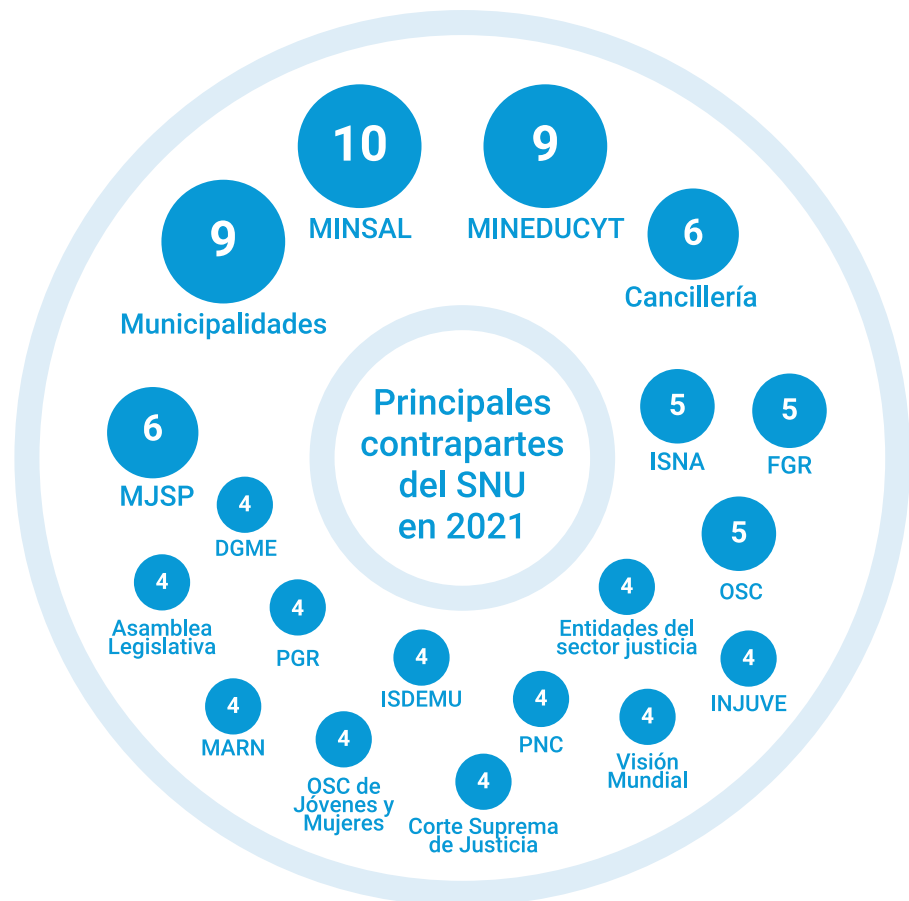

Alianzas para la coordinación y ejecución de actividades

Para el logro de los resultados en 2021, el Equipo de País contó con socios de implementación y coordinación. En 2021 hubo 180 iniciativas, programas y proyectos del Equipo de País, en ejecución en donde se identificaron al menos 108 contrapartes, siendo las principales: Ministerio de Salud (MINSAL), Ministerio de Educación Ciencia y Tecnología (MINEDUCYT), Municipalidades, Cancillería, Ministerio de Justicia y Seguridad Pública (MJSP), Instituto Salvadoreño para el Desarrollo Integral de la Niñez y la Adolescencia (ISNA), entidades del sector justicia como la Fiscalía General de la República (FGR), Organizaciones de la Sociedad Civil (OSC), Ministerio de Medio Ambiente y Recursos Naturales (MARN), Dirección General de Migración y Extranjería (DGME), Instituto Nacional de la Juventud (INJUVE), Policía Nacional Civil (PNC), Procuraduría General de la República (PGR), y Corte Suprema de Justicia (CSJ), entre otros (ver ilustración 5).

También han sido contrapartes las organizaciones de la sociedad civil, de jóvenes y mujeres, con quienes hay diferentes tipos de alianza, particularmente con las asociaciones y organizaciones no gubernamentales, con las cuales se ha trabajado conjuntamente en coordinación temática o de incidencia en temas de género, derechos humanos, migración y desplazamiento, niñez y adolescencia, medio ambiente y cambio climático, entre otros.

Otro espacio de articulación para la implementación de acciones y proyectos, abogacía y sensibilización, es el Equipo Humanitario de País (EHP) que está formado por 14 AFP de las Naciones Unidas, 20 organizaciones no gubernamentales nacionales e internacionales, 6 miembros del movimiento internacional de la Cruz Roja y de la Media Luna Roja, así como 5 agencias

de cooperación internacional, hasta diciembre de 2021. Este Equipo fue el encargado de diseñar e implementar el Plan de Respuesta Humanitaria (PRH). Es importante destacar que muchos de estos socios trabajan las 3 dimensiones del triple nexo: humanitario, desarrollo y paz.

Finalmente, la implementación de los programas conjuntos tiene en su centro una serie de alianzas. La primera es con sociedad civil, porque al menos el 40% de sus fondos actuales deben ser implementados por estas entidades. Otra es con los gobiernos locales o las instituciones del Órgano Ejecutivo y Judicial para implementación, apalancamiento y para lograr resultados sostenibles. Asimismo, es muy importante para el país la alianza con el norte de Centroamérica que permite atender problemáticas conjuntas en migración.



Alianzas para el apalancamiento financiero

Las AFP utilizan fondos propios, verticales (proveniente de instancias de las Naciones Unidas), bilaterales (cuyo origen son los organismos de cooperación y gobiernos) y gubernamentales, para apoyar al país en sus prioridades de desarrollo sostenible. Los socios financieros con los que trabajó el SNU en el último año pueden visualizarse en el gráfico 6.

Entre los principales donantes de fondos verticales se encuentran: Fondo Verde de Clima, Fondo Internacional de Desarrollo Agrícola (FIDA), y Fondo de Consolidación de la Paz (PBF, por sus siglas en inglés). En 2021, se han ejecutado 6 programas conjuntos del PBF, y además se recibió la aprobación de la segunda fase de la Iniciativa Spotlight (fondos verticales administrados por la Secretaría General de las Naciones Unidas cuyo donante es la Unión Europea).

Los principales donantes de fondos bilaterales son: Oficina de Población, Refugiados y Migración del Departamento de Estado de los Estados Unidos

(BPRM), la Agencia de los Estados Unidos para el Desarrollo Internacional (USAID), Agencia Italiana de Cooperación para el Desarrollo (AICS), Embajada de Canadá, Alemania, Embajada de los Estados Unidos, Agencia Sueca de Cooperación para el Desarrollo Internacional (SIDA), entre otras.

Además, el SNU apoyó la implementación directa de programas y proyectos del Gobierno de El Salvador con fondos públicos. Se destacan las siguientes alianzas con instituciones de Gobierno: Ministerio de Educación, Ciencia y Tecnología (MINEDUCYT), Ministerio de Salud (MINSAL), Comisión Ejecutiva Portuaria Autónoma (CEPA), entre otras instituciones del Gobierno de El Salvador (GOES). El monto reportado de MINEDUCYT corresponde al apoyo significativo en los procesos de adquisición de computadoras portátiles (laptops) para profesores y estudiantes del sistema educativo nacional.



Gráfico 6: Detalle de fondos ejecutados por el SNU en 2021 según fuente de fondos en miles de US\$.

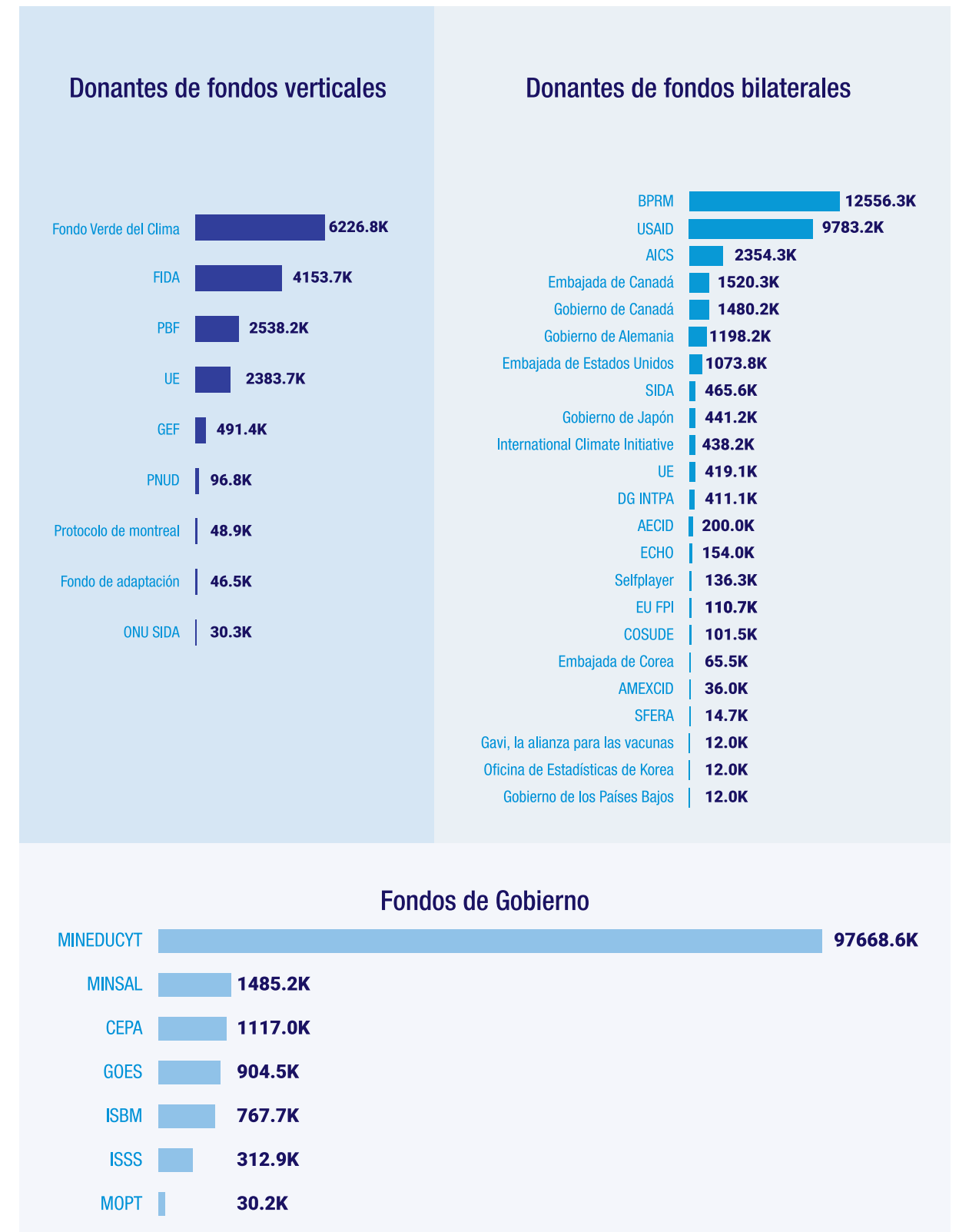

Resultados de trabajar más y mejor juntos: coherencia, eficacia y eficiencia de las Naciones Unidas

La Agenda 2030 para el Desarrollo Sostenible es el ambicioso marco para promover el bienestar de la humanidad acordado por los Estados miembros de la ONU. Para apoyar al país en alcanzar estas metas, se requieren también cambios significativos al interior del Sistema de las Naciones Unidas. En este sentido la reforma de desarrollo de la ONU propone una nueva generación de Marcos de Cooperación y de Equipos de País, liderados por un/a Coordinador/a Residente imparcial, independiente y empoderado/a.

Durante el 2021, el Equipo de País, bajo el liderazgo de la Coordinadora Residente, y en coordinación estrecha con el Gobierno, desarrollaron el Marco de Cooperación de las Naciones Unidas para el Desarrollo Sostenible 2022-2026 (UNSDCF, por sus siglas en inglés), un hito importante en la implementación de la reforma de desarrollo en El Salvador.

Diseño del Marco de Cooperación 2022-2026



El 10 de septiembre de 2021, se firmó el UNSDCF 2022-2026 entre el Gobierno de El Salvador y las Naciones Unidas. Este es el principal documento de planificación para los próximos cinco años, del que se derivan los planes programáticos de las agencias, fondos y programas (AFP), así como sus marcos programáticos y proyectos.

El UNSDCF presenta una nueva configuración del Equipo País, aumentando de 18 a 23 AFP, en relación al MANUD. Esta nueva configuración incrementa la capacidad técnica del SNU para responder de forma más efectiva a las prioridades nacionales y al logro de los Objetivos de Desarrollo Sostenible y la Agenda 2030. El UNSDCF abordará las necesidades actuales

del país, por ello la relevancia de los aportes que se tendrá de entidades como ACNUR, CEPAL, FIDA, OIM, UNDRR, y la UIT.

La nueva configuración del Equipo País aporta valor agregado y nuevas formas de trabajo conjunto integradoras e innovadoras tanto desde las AFP con presencia física, como las que actúan y aportan al país desde sus sedes regionales, subregionales, oficinas de enlace o desde proyectos independientes.

La participación de las 23 agencias, fondos y programas en el diseño programático del UNSDCF ha logrado un marco de resultados integral que incluye tanto las prioridades del país como el alineamiento a los mandatos específicos de cada entidad, y un enfoque de inclusión de las poblaciones más vulnerables. Este marco de resultados se compone de 7 efectos de desarrollo y 30 productos inter-agenciales que derivarán diferentes planes de trabajo conjunto durante su periodo de implementación.

El Marco de Cooperación también ha mostrado un espíritu colaborativo y un importante proceso de coordinación y trabajo conjunto entre el SNU y el Gobierno de El Salvador. En términos de gobernanza del UNSDCF, la Coordinadora Residente, las entidades del SNU y representantes de alto nivel del Gobierno de El Salvador acordaron la instalación del Comité Directivo Nacional como el mecanismo del más alto nivel para la toma de decisiones relativas a su diseño, implementación, seguimiento y evaluación.

Asimismo, la firma del UNSDCF reiteró ese acuerdo e interés de trabajo conjunto entre el SNU y GOES para aportar al desarrollo del país durante el periodo 2022-2026. El acto estuvo presidido por la Ministra de Relaciones Exteriores y la Coordinadora Residente.



Vacunación contra COVID-19 e influenza

El Equipo de País, bajo el liderazgo de la Coordinadora Residente, ONUSIDA y OPS/OMS, garantizó el apoyo continuo al staff y dependientes en el proceso de vacunación ante el COVID-19 e influenza.

Al inicio del 2021, se llevaron a cabo jornadas para garantizar las dos dosis de vacunación contra COVID-19, lo que resultó en 598 personas vacunadas. Para el 14 de diciembre, se llevó a cabo la jornada para la tercera dosis

contra COVID-19, recibida por 265 personas, e Influenza con 326 vacunados. Las jornadas de vacunación fueron apoyadas por el Ministerio de Salud, quién prestó sus instalaciones y personal para que las jornadas fueran llevadas a cabo de forma oportuna.

Para la tercera dosis contra COVID-19, muchos de las/los empleadas/os y dependientes gestionaron su aplicación de forma directa a través del sistema nacional de salud.

Diálogos sobre sistemas alimentarios

Ocho agencias, fondos y programas de las Naciones Unidas fueron parte de este esfuerzo coordinado desde la OCR (FAO, FIDA, UNICEF, OMS/OPS, ONU Mujeres, PNUD, UNPFA, WFP). Un total de 44 técnicos apoyaron el proceso y coordinaron acciones con el Gobierno en función de generar la Hoja de ruta del país hacia sistemas alimentarios sostenibles, contribuyendo, además con US\$53,200, adicionales a los US\$27,000 movilizados desde la Secretaría para este esfuerzo, totalizando una contribución desde las Naciones Unidas de US\$ 80,200.

El SNU demostró un alto compromiso, trabajo efectivo y coordinado, así como una alta capacidad de incidencia en una agenda clave para el Gobierno como son los compromisos asumidos para la construcción de sistemas alimentarios sostenibles en el país, que contribuirán a prevenir riesgos de seguridad alimentaria para toda la población salvadoreña.

Panorama de Necesidades Humanitarias

Los documentos PNH y PRH fueron formulados por Equipo Humanitario de País (EHP), bajo el liderazgo de la Coordinadora Residente y del Director General de Protección Civil con la asistencia técnica de OCHA y de las AFP del Sistema de las Naciones Unidas que coordinan los sectores y subsectores. Durante el proceso de elaboración se contó con la participación de todos los miembros EHP provenientes de organizaciones de sociedad civil, cooperantes internacionales y gobierno, representados por personal técnico especializado de la Dirección General de Protección Civil (DGPC), la Agencia de El Salvador para la Cooperación Internacional (ESCO), y ministerios e instituciones nacionales que han apoyado en de los sectores.

Con este proceso, se refuerza que el EHP es un espacio de coordinación efectiva e integradora de la comunidad humanitaria en el país que ha permitido trabajar con coherencia, eficacia y eficiencia para apoyar los esfuerzos del Sistema Nacional de Protección Civil del Gobierno de El Salvador frente a la respuesta a emergencias, y a la vez ha realizado holísticamente abogacía e incidencia a nivel nacional y global sobre la importancia de responder oportuna e integralmente a las necesidades humanitarias de la población salvadoreña en situación de mayor vulnerabilidad.

Áreas normativas



Cada año, el Equipo de País reporta el avance en diferentes scorecards (conjunto de indicadores) y perfiles de áreas normativas del SNU. El monitoreo anual de estos le permite conocer los progresos y la efectividad del trabajo ejecutado. A continuación, un breve resumen del avance alcanzado para el último año para cada área.



Derechos humanos

Durante la elaboración del nuevo Marco de Cooperación, OACNUDH brindó asistencia técnica con la finalidad de asegurar el enfoque derechos humanos y no dejar a nadie atrás.

En el último año, no se han presentado informes desde el UNCT al Examen Periódico Universal (EPU), pero sí se ha proporcionado asistencia técnica al Ministerio de Relaciones Exteriores para el seguimiento de las recomendaciones del EPU, con los cuales se han generado condiciones que facilitarán la presentación de informes por parte del Estado. Además, desde OACNUDH se proporcionó asistencia técnica a la Procuraduría para la Defensa de los Derechos Humanos, en el cumplimiento de su mandato en temas de género, seguridad ciudadana y justicia transicional, así como a organizaciones de la sociedad civil (para facilitar la presentación de informes alternativos en el marco de revisiones al Estado por parte de los órganos de tratados de las Naciones Unidas, incluido el EPU).

El Análisis Común de País (CCA, por sus siglas en inglés) incluye una evaluación de la situación de los pueblos indígenas y el Marco de Cooperación aborda la realización de sus derechos como parte de la implementación de la Agenda 2030. Además, se acompañó en el proceso de consultas para la construcción de la Ley de pueblos indígenas.



Género

El scorecard de género mide resultados de 15 indicadores de 7 áreas importantes: 1.) Planeación, 2.) Programación, monitoreo y evaluación, 3.) Alianzas, 4.) Liderazgo y cultura organizacional, 5.) Arquitectura y capacidades de género, 6.) Recursos financieros, y 7.) Resultados.

El Equipo de País logró avances significativos en 5 de los indicadores: 1.) El tema de género ha sido transversalizado en todos los efectos del nuevo marco de cooperación, 2.) La evaluación del MANUD permitió monitorear los principales resultados, 3.) Los resultados de la encuesta de percepción del personal sobre el entorno organizacional para la promoción de la igualdad de género obtuvieron una calificación positiva de más del 80 por ciento, 4.) Se capacitó a todas las AFP del UNCT en El Salvador sobre cómo incluir el enfoque de género en la programación conjunta del UNCT, y 5.) La evaluación realizada al MANUD reflejó que el UNCT ha logrado avances significativos en materia de igualdad de género y empoderamiento de las mujeres de acuerdo con lo planeado en los resultados del MANUD y en línea con las prioridades de los ODS, incluyendo el ODS 5.



Juventud

La implementación de la Estrategia de juventud de Naciones Unidas se monitorea por medio de un scorecard específico.

El Equipo de País reporta los siguientes logros en el último año: 1.) El CCA incluye un análisis de las dificultades que presentan los jóvenes en temas de oportunidades laborales y seguridad ciudadana, incluyendo un enfoque de género en su análisis, 2) Los jóvenes han sido identificados en el nuevo

Marco de Cooperación como grupos vulnerables, 3.) Se cuenta con fondos disponibles para ejecutar programas conjuntos con incidencia directa en temas de compromiso, participación y promoción, paz y resiliencia, empoderamiento económico a través del trabajo decente de los jóvenes, y 4.) Hay participación de organizaciones de sociedad civil juveniles en el diseño del Marco de Cooperación.



Personas con discapacidad

El scorecard de personas con discapacidad mide los avances en la implementación de la Estrategia de inclusión de la discapacidad de las Naciones Unidas. Este incluye 14 indicadores distribuidos en 4 secciones: 1.) Liderazgo, planeación estratégica, y administración, 2.) Inclusión, 3.) Programación y 4.) Cultura organizacional.

Se reporta para 2021, avances en 5 de estos, principalmente en la primera sección: 1.) El liderazgo de UNCT defiende la inclusión de la discapacidad interna y públicamente, 2.) El Análisis Común de País elaborado por el SNU incluye una evaluación de la situación de las personas con discapacidad, 3.) El equipo de las Naciones Unidas en el país se compromete explícitamente con los derechos de las personas con discapacidad en el Marco de Cooperación y el tema está visiblemente integrado en al menos uno de sus efectos y sus planes de trabajo conjuntos, 4.) Establecimiento de un mecanismo de inclusión de la discapacidad y este ha hecho aportaciones sustantivas al CCA, el Marco de

Cooperación y los planes de trabajo, en consulta con las organizaciones de personas con discapacidad, y 5.) El Equipo de País mapea los datos disponibles y las lagunas de datos sobre las personas con discapacidad en las fuentes estadísticas nacionales.



© UNICEF / Martínez



Prevención de la explotación y el abuso sexual (PEAS)

El equipo de las Naciones Unidas en el país tiene un enfoque colectivo para crear conciencia, prevenir y responder a la explotación y el abuso sexual a nivel de país. Para lograrlo, durante 2021 el Equipo de País de la ONU de El Salvador estableció una red de puntos focales e implementó el Plan de acción EAS para 2021. Se logró formar a 48 personas de las agencias, fondos y programas a través de un taller de dos días. Además, se organizaron diálogos como un townhall sobre PEAS donde se presentaron los estándares para la prevención de la explotación y el abuso sexual en las Naciones Unidas, y los objetivos y acciones del plan de trabajo PEAS. Para reforzar el trabajo en este tema con los socios implementadores se levantó una línea de base para identificar los que cuentan con certificación y se inició un procedimiento de información y apoyo para los no certificados. De forma continua se veló por que se siga la formación obligatoria contra la explotación y el abuso sexuales de los empleados y empleadas del SNU.



© UNFPA - Walter Sotomayor

Agenda de eficiencia

La Asamblea General en su revisión ampliada cuatrienal de políticas, describió la necesidad de que las Naciones Unidas implementen cambios para buscar "servicios de apoyo más rentables, al reducir la duplicación de funciones y los costos administrativos y de transacción a través de la consolidación de servicios de apoyo a nivel de país". Basado en ello, el Equipo de País, con el apoyo del Equipo Interagencial de Operaciones (OMT, por sus siglas en inglés) implementó la Estrategia de Operaciones Institucionales 2021 (BOS, por sus siglas en inglés) logrando el establecimiento de acuerdos de largo plazos comunes para los servicios de limpieza de

oficinas e impresiones. Se realizaron avances en los procesos de licitación de otros servicios colaborativos tales como hoteles y eventos, mantenimiento de vehículos, y accesibilidad, entre otros, los cuales se finalizarán en 2022. Las eficiencias financieras obtenidas están siendo valoradas en la actualización de la Estrategia BOS 2022.

Así mismo, el OMT realizó el inventario sobre locales comunes, con el objetivo de trabajar una estrategia en 2022, orientada a mayor eficiencia de costos, utilización de recursos compartidos, seguridad mejorada, y presencia unificada.

Recomendaciones de la evaluación MANUD 2021 en acción

En seguimiento a la evaluación del MANUD 2021, se elaboró el plan de gestión de la misma con el objetivo de fortalecer la efectividad del trabajo del SNU de cara a la implementación del Marco de Cooperación. A continuación, se presentan acciones concretas realizadas durante el 2021 en respuesta a las lecciones aprendidas:

Coordinación SNU: el Equipo de País analiza nuevas e innovadoras formas de fortalecer la coordinación y la respuesta integrada del SNU, haciendo uso de espacios como el retiro anual y el Laboratorio de Liderazgo de ODS desarrollado en 2021. Asimismo, el UNCT, cuenta con espacios de reflexión y análisis para la toma de decisiones sobre temas estratégicos.

Coordinación entre el SNU y el Gobierno: se instaló el Comité Directivo Nacional, coliderado por la Coordinadora Residente y la Viceministra de Relaciones Exteriores, en coordinación con la Directora General de ESCO y con la participación de 8 ministros de línea del Gobierno. El Comité se reunió para el diseño y firma del Marco de Cooperación, y continuará orientando su implementación.

Gobernanza del Marco de Cooperación: el Equipo de País ha creado una estructura de gobernanza, con diferentes grupos inter-agenciales entre ellos los grupos de resultados y el de monitoreo, evaluación y aprendizaje, y definiendo sus liderazgos para el 2022, así como los términos de referencia para su trabajo. Durante el 2022, se analizará su funcionamiento y se realizarán ajustes buscando su afectividad.

Gestión de información: la OCR ha creado repositorios de información relativos al Marco de Cooperación y otros procesos inter-agenciales en el SharePoint UNCT; además, continuará facilitando su uso y organización en búsqueda de mayor eficiencia en la gestión de información y trabajo colaborativo. Se espera en el 2022 potenciar la gestión de información con el uso de plataforma UNINFO.

Informe anual de resultados: el Equipo de País desarrolla informes anuales de resultados, con el apoyo y coordinación de la OCR y grupos inter-agenciales. Además de su presentación formal al Comité Directivo Nacional, se trabajará en llevar y comunicar los resultados a diferentes socios y actores del desarrollo. Esto se realizará en línea con la estrategia de comunicación que se desarrollará e implementará en 2022.

Marco de financiamiento y movilización de recursos: este proceso fue postpuesto para el 2022 y con base en la información disponible del Plan de trabajo conjunto, se desarrollará el Marco de financiamiento y la estrategia de movilización de recursos. Esta última incluirá una revisión de mecanismos innovadores de financiamiento y participación en fondos verticales.



Visión general financiera y movilización de recursos

Resumen financiero acumulado

En el 2015, el Equipo de País previó necesarios US\$411.7 millones para la implementación del MANUD 2016-2020. Al finalizar 2020, se reportaron US\$404 millones ejecutados durante los 5 años. Sin embargo, el MANUD se extendió hasta el 2021, y aunque no se estimaron los montos planificados por ejecutar para este último año se reportan a continuación los fondos ejecutados y se comparan con los años previos.

Para 2021, las AFP reportaron la implementación de **US\$572 millones de dólares al finalizar el marco de asistencia**. El incremento sustantivo en fondos ejecutados para el último año se debe a un proyecto específico cuyos montos ejecutados en 2021 fueron de más de US\$77 millones y corresponde al área de Bienes y servicios.

La distribución de lo ejecutado por año y por área de desarrollo puede visualizarse en el gráfico 7. Un punto por destacar es la tendencia a la baja en la inversión entre 2019 y 2020 en el área de desarrollo 1: Bienes y servicios básicos. En el último año eso cambió significativamente debido al proyecto específico mencionado anteriormente (Gráfico lineal). Los montos ejecutados en las otras áreas de desarrollo se mantienen relativamente igual, con la excepción del área de desarrollo 5: Entornos seguros y convivencia que ha incrementado y una leve disminución para el último año para el resto de las áreas.

Al analizar los totales anuales, la tendencia fue constante para los primeros tres años, con una disminución en 2019 y 2020, y un incremento de

120% para 2021 en comparación con 2020 (Gráfico de barras vertical). La tercera gráfica muestra que en todas las áreas se ejecutó más de lo presupuestado, esto se debe principalmente a que para el último año no se presupuestaron montos.

Gráfico 7: Montos presupuestados y ejecutados acumulados en millones de US\$ del MANUD 2016-2021



Resumen financiero 2021

Los recursos financieros con los que contó el SNU fueron de distinto tipos: **fondos propios** (que se conceden desde cada sede a las agencias para cumplir sus mandatos), **verticales** (distribuidos usualmente por instancias superiores dentro del Sistema de las Naciones Unidas a los Equipos de País), **bilaterales** (generados en alianza con organismos nacionales o internacionales) y de **Gobierno** (recursos del Estado que son ejecutados o supervisados por las agencias de las Naciones Unidas).

Al finalizar 2021, se han invertido US\$168.1 millones; de los cuales 9.5% son fondos verticales, 10% son propios, 19.6% bilaterales y 60.9% eran de Gobierno (ver ilustración 6).

Ilustración 6: Montos ejecutados según tipo de fuente de financiamiento en millones de US\$

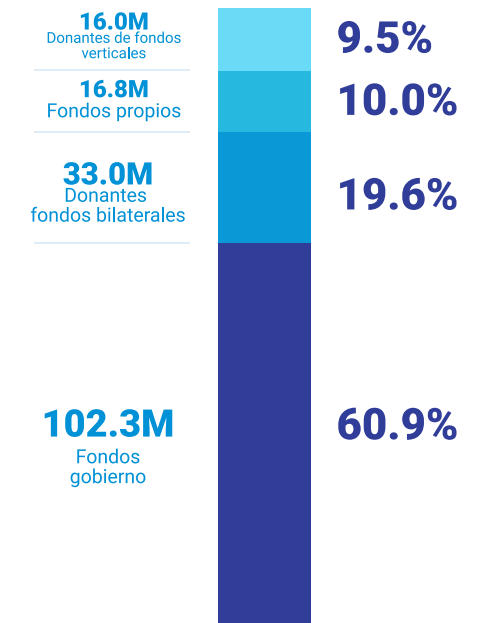

Movilización de recursos

El Equipo de País formuló y presentó cuatro propuestas de programas conjuntos, al Fondo de Consolidación de la Paz (PBF) en la ventana de Género y Juventud, por US\$6 millones. De estas se aprobó una para iniciar en 2022. Asimismo, se elaboró el documento de proyecto final para aplicar al *Multi Partner Trust Fund* (MPTF) en migración por US\$3.4 millones, el proyecto fue finalmente aprobado y se espera iniciar su implementación en 2022.

En 2021 el país tuvo en ejecución 6 programas conjuntos del PBF, recibió aprobación de la segunda fase de la Iniciativa Spotlight y presentó el documento de proyecto completo para la implementación del Pacto Mundial de Migración para aplicar a fondos de la Unión Europea. Todo el portafolio conjunto del Equipo de País en el 2021 apoyó el trabajo en migración y retorno, desplazamiento forzado a nivel nacional y trinacional, justicia transicional, memoria y reparación de las víctimas, eliminación de la violencia

de género, anticorrupción, participación e inclusión de las juventudes a nivel territorial y nacional.

En 2021, no hubo convocatorias de fondos verticales como MPTF de Personas con Discapacidad y MPTF COVID-19. Además, en algunos otros fondos, El Salvador no era elegible bajo criterios de este año (Fondo SDG, Fondo de Seguridad Humana) y los esfuerzos conjuntos se concentraron en la definición de líneas de trabajo estratégico para financiamiento del UNSDCF 2022-2026. Aún existen brechas considerables de financiamiento para ejecutar diferentes proyectos/programas, incluyendo aquellos de la respuesta humanitaria.

Las alianzas y estrategias mencionadas deberán mantenerse y fortalecerse en 2021 para apalancar la planificación y programación del SNU, y así cumplir los objetivos de la Agenda 2030.

Capítulo 3

Enfoque clave del UNCT para el 2022



© PNUD - Óscar Leiva

El recién firmado UNSDCF busca dar una contribución integral, coordinada y coherente con los principios de la Agenda de Desarrollo Sostenible 2030. Su contenido es producto del acuerdo entre el Gobierno de El Salvador y el Sistema de las Naciones Unidas sobre la visión de desarrollo y las prioridades nacionales que serán apoyadas durante su período de ejecución.

El Marco de Cooperación establece tres prioridades estratégicas que son:



Prioridad estratégica 1: alcanzar el bienestar, el goce de derechos y la inclusión social, con especial énfasis en las poblaciones en condición de vulnerabilidad.

Prioridad estratégica 2: transformación económica hacia un modelo inclusivo, ambiental y socialmente sostenible, resiliente e innovador.

Prioridad estratégica 3: paz sostenible, inclusiva e igualitaria para el ejercicio de la democracia y el goce de una sociedad más segura y justa.

La prioridad estratégica uno se enfoca en el bienestar social e inclusivo, ya que además de los retos existentes, la pandemia profundizó las brechas y limitó el acceso a los servicios y a la protección social. Contempla lo relativo a las transformaciones requeridas para poner fin a la pobreza multidimensional, la desigualdad económica y social, las brechas de género, y los retos de desarrollo y protección para grupos en condición de vulnerabilidad.

La prioridad estratégica dos pone énfasis en las transformaciones necesarias para generar crecimiento económico y bienestar social, en equilibrio con el medio ambiente y los efectos del cambio climático. Para esto se reconoce la necesidad de políticas y programas que contribuyan significativamente a elevar la calidad de vida de las personas a partir de temas abordados en la prioridad estratégica uno.

La prioridad estratégica tres plantea las transformaciones requeridas para la consolidación de la paz sostenible y de una sociedad más inclusiva, justa y cohesionada, generando las condiciones estructurales para el desarrollo económico y social contenidas en las prioridades estratégicas uno y dos.

El diseño e implementación del Marco de Cooperación incluye la aspiración de la Agenda 2030 de no dejar a nadie atrás, por lo que el ejercicio ha puesto una especial atención en las poblaciones en condición de vulnerabilidad, foco de los esfuerzos del Equipo de País en el Marco de Cooperación (Ver ilustración 7).

La implementación del UNSDCF incluye esfuerzos de programación conjunta y monitoreo continuo. Para eso, el Equipo de País ha dedicado esfuerzos a la elaboración del Plan de trabajo conjunto 2022 (JWP, por sus siglas en inglés). El JWP es el instrumento para operacionalizar el Marco de Cooperación y su teoría del cambio, y por lo tanto el puente para convertirlo en un instrumento de planificación y ejecución, como solicitan los Estados miembros.

Al finalizar febrero de 2022, se planificaron US\$73 millones de fondos financiados a ser ejecutados ese mismo año, siendo la prioridad estratégica 1 la que cuenta con mayor financiamiento (US\$39.3 millones), seguida de la 2 (US\$18.5 millones) y la 3 (US\$5.4 millones).

Finalmente, reconociendo las prioridades y efectos como grandes resultados de país, el trabajo conjunto con GOES y la colaboración con actores del desarrollo es clave. Se contempla en el año 2022, la elaboración de una estrategia de alianzas y movilización de recursos que asegure el financiamiento y la factibilidad de la ejecución de las acciones del Marco de Cooperación.

Ilustración 7: Población en condición de vulnerabilidad identificada en UNSDCF 2022-2026





NACIONES UNIDAS
EL SALVADOR



[ONUElSalvador](#)



[NacionesUnidasSV](#)



[nacionesunidas.sv](#)



[www.elsalvador.un.org](#)

Edificio de Naciones Unidas Bulevar Orden Malta Sur No. 2-B,
Santa Elena. Antiguo Cuscatlán. San Salvador, El Salvador